

# Asbestinventarisatetest

Slachthuisstraat 37, 3680 Maaseik

Attestnummer : 20260318-000119.000

Uitgegeven op : 18.03.2026

Geldig tot : 18.03.2031



Eindconclusie:

## Niet-asbestveilig

Tijdens de inspectie vastgesteld:

**3**

Asbestmaterialen

**4**

Beperkingen

**1**

Uitsluiting

Hoe zorgt u voor een asbestveilige eigendom?

1	Asbestmateriaal	Dringend verwijderen
0	Asbestmaterialen	Dringend maatregelen nemen
1	Asbestmateriaal	Verwijderen
0	Asbestmaterialen	Maatregelen nemen
1	Asbestmateriaal	Zorgvuldig beheren

### Werken gepland?

Er kunnen nog niet-geïnspecteerde asbestmaterialen verborgen zijn in wanden, vloeren, ... Laat ze in een aanvullend onderzoek opsporen.

In deze leeswijzer en in het hoofdstuk [toelichting](#) vindt u meer informatie en verdere uitleg over de gebruikte begrippen.

## Over dit attest

Dit asbestattest is het verslag van een uitgevoerde asbestinventarisatie op uw locatie. De belangrijkste conclusies staan gebundeld op het voorblad. Meer details over de aangetroffen asbestmaterialen, foto's, plannen en adviezen vindt u verder in het asbestattest.

## Asbestveilig of niet-asbestveilig... wat betekent dit?

### Asbestveilig

Een locatie is asbestveilig indien geen asbestmaterialen werden aangetroffen of enkel asbestmaterialen met een laag risico voor de gezondheid of het leefmilieu. Asbestveilig betekent dus niet hetzelfde als asbestvrij. Indien het asbestattest geen asbestmaterialen vermeldt, kunnen er toch nog niet-geïnspecteerde asbestmaterialen verborgen aanwezig zijn, bijvoorbeeld ingesloten in wanden, vloeren of onder de grond. Indien asbestmaterialen aangetroffen werden, vermeldt het voorblad van dit asbestattest welke acties u kan ondernemen om de asbestveilige toestand te behouden.

### Niet-asbestveilig

Een locatie is niet-asbestveilig indien asbestmaterialen werden aangetroffen met een verhoogd of hoog risico voor de gezondheid of het leefmilieu. Bepaalde asbestmaterialen geven altijd aanleiding tot de conclusie "niet-asbestveilig". Dit zijn asbestmaterialen die de Vlaamse overheid tegen 2034 wil laten wegnemen. Het gaat om eenvoudig bereikbare niet-hechtgebonden asbestmaterialen en asbestcementen dak- en gevelbekledingen, dakgoten, rookgaskanalen en hemelwaterafvoerkanalen aan de buitenzijde van gebouwen. Het voorblad van dit asbestattest vermeldt welke acties u kan ondernemen om een asbestveilige toestand te verkrijgen.

## Acties

De mogelijke acties om een asbestveilige toestand te verkrijgen of behouden, zijn:

#### Dringend verwijderen

Deze asbestmaterialen moet u zo snel mogelijk (laten) verwijderen om een asbestveilige toestand te verkrijgen. Ze kunnen een onmiddellijk gevaar vormen voor de gezondheid of het leefmilieu.

#### Dringend maatregelen nemen

Deze asbestmaterialen kunnen een onmiddellijk gevaar vormen voor de gezondheid of het leefmilieu. Omdat ze momenteel niet eenvoudig bereikbaar zijn, moet u ze niet verwijderen maar wel zo snel mogelijk andere maatregelen nemen om het risico te verlagen.

#### Verwijderen

Deze asbestmaterialen moet u (laten) verwijderen om een asbestveilige toestand te verkrijgen. Ze kunnen een gevaar vormen voor de gezondheid of het leefmilieu.

### Maatregelen nemen

Deze asbestmaterialen vormen een gevaar voor de gezondheid of het leefmilieu. Omdat ze momenteel niet eenvoudig bereikbaar zijn, moet u ze niet verwijderen maar wel andere maatregelen nemen om het risico te verlagen.

### Zorgvuldig beheren

Deze asbestmaterialen moeten niet weggenomen worden om een asbestveilige toestand te verkrijgen. Ze vormen momenteel geen gevaar voor de gezondheid maar u moet ze wel zorgvuldig beheren om het risico laag te houden.

## Aanvullend onderzoek bij werken

Voor een standaard asbestattest worden asbestmaterialen verborgen in bijvoorbeeld wanden, vloeren of onder de grond niet geïnspecteerd. Voorafgaand aan werken is het daarom verstandig aanvullend onderzoek uit te laten voeren om op niet-geïnspecteerde plaatsen asbestmaterialen op te sporen.

## Beperkingen en uitsluitingen

Een **beperking** betekent dat de asbestdeskundige tijdens de inspectie een voorwerp of onderdeel in en rondom de constructie onvoldoende kon inspecteren. In die situatie rapporteert de asbestdeskundige dit als een beperking van het onderzoek.

Een **uitsluiting** daarentegen is positief en betekent dat de asbestdeskundige tijdens de inspectie een aanwezige constructie kon uitsluiten van verder onderzoek omdat het bouwjaar 2001 of recenter was. Bij die bouwjaren kan normaal gezien geen asbest aanwezig zijn omdat het gebruik ervan in België finaal in 2001 werd verboden.

## Vragen of klachten over uw asbestattest

Contacteer eerst de asbestdeskundige die uw asbestattest opmaakte. U vindt de naam en het certificaatnummer op het voorblad van uw asbestattest. Op [www.asbestinfo.be](http://www.asbestinfo.be) vindt u de overzichtslijst van asbestdeskundigen en hun gegevens. Blijft u toch nog met vragen zitten, of heeft u een klacht, dan kan u dit melden via een digitaal formulier op [www.asbestinfo.be](http://www.asbestinfo.be) aan de hand van uw attestnummer. De door de OVAM erkende certificatie-instelling waarbij de asbestdeskundige is aangesloten, zal uw klacht behandelen.

# Inhoudsopgave

<b>Leeswijzer</b> .....	<b>2</b>
<b>Geïnspecteerde zones</b> .....	<b>6</b>
Zone 1: Hoofdgebouw deel 1.....	7
Plan 1.1: Inspectiegebied.....	8
Plan 1.2: Kelder deel 1.....	9
Plan 1.3: Kelder deel 2.....	10
Plan 1.4: GVL deel 1.....	11
Plan 1.5: GVL deel 2.....	12
Plan 1.6: GVL deel 3.....	13
Plan 1.7: GVL deel 4.....	14
Plan 1.8: GVL deel 5.....	15
Plan 1.9: GVL deel 6.....	16
Plan 1.10: GVL deel 7.....	17
Plan 1.11: GVL deel 8.....	18
Plan 1.12: GVL deel 9.....	19
Plan 1.13: GVL deel 10.....	20
Plan 1.14: GVL deel 11.....	21
Plan 1.15: Verdiep 1 deel 1.....	22
Plan 1.16: Verdiep 1 deel 2.....	23
Plan 1.17: Verdiep 1 deel 3.....	24
Plan 1.18: Verdiep 1 deel 4.....	25
Plan 1.19: Zolder deel 1.....	26
Plan 1.20: Zolder deel 2.....	27
Plan 1.21: Zolder deel 3.....	28
Zone 2: Hoofdgebouw deel 2.....	29
Plan 2.1: Zolder schuur deel 1.....	30
Plan 2.2: Zolder schuur deel 2.....	31
Plan 2.3: Dak/ buiten deel 1.....	32
Plan 2.4: Dak/ buiten deel 2.....	33
Plan 2.5: Dak/ buiten deel 3.....	34
Plan 2.6: Dak/ buiten deel 4.....	35
Zone 3: Garagebox 1.....	36
Plan 3.1: Garagebox 1 plan.....	37
Zone 4: Garagebox 2.....	38
Plan 4.1: Garagebox 2 plan.....	39
<b>Asbestmaterialen</b> .....	<b>40</b>

Fiche 1: Cementplaten dak schuur.....	41
Fiche 2: Kit/stopverf vensters schuur.....	45
Fiche 3: Bakeliet: alle toepassingen (schakelaar, apparatuur, enz.).....	49
<b>Beperkingen.....</b>	<b>54</b>
Fiche 4: Y) Oplag materiaal schuur/garage.....	55
Fiche 5: Y) Beperking onderdak platdak en dak schuur.....	56
Fiche 6: Y) Schouw: mogelijke asbesttoepassing niet inspecteerbaar.....	57
Fiche 7: Y) Putdeksels en ondergrondse infrastructuur niet volledig onderzocht.....	58
<b>Uitsluitingen.....</b>	<b>59</b>
Fiche 8: Garagebox 1 en 2 nieuw +- 2018 of later.....	60
<b>Adviezen.....</b>	<b>61</b>
Fiche 9: A) Vloerzeil niet verdacht.....	62
Fiche 10: A) Tapijt/vloerbedekking niet verdacht.....	63
Fiche 11: X) Algemeen advies.....	64
Fiche 12: A) Gipskartonplaten muren en/of plafonds niet verdacht.....	65
Fiche 13: X) Aanwezigheid van oude afdruiptzone's van een dak is onbekend.....	67
Fiche 14: AA) Vloertegel lijm-smeerlagen (verdacht).....	68
Fiche 15: A) Afwerking (verlaagd) plafond niet verdacht.....	69
Fiche 16: AA) Wandtegel lijm-smeerlagen (verdacht).....	70
Fiche 17: X) Onderzoek met het nieuwe inspectieprotocol.....	71
<b>Geen asbest.....</b>	<b>72</b>
Fiche 18: Antidreun onderkant pompbak keuken.....	73
Fiche 19: Crepi (buiten)gevel.....	75
Fiche 20: Roofing singels dak schuur.....	77
Fiche 21: Roofing platdak +1 achterbouw.....	79
Fiche 22: Pleisterwerk muur woning.....	81
Fiche 23: Roofing platdak +2 woning.....	83
Fiche 24: Pleisterwerk/afsmeerlaag kelder.....	85
Fiche 25: Pleisterwerk muur schuur.....	87
<b>Overige ruimtes en materialen.....</b>	<b>89</b>
Overige niet-asbestverdachte ruimtes en materialen.....	90
Niet aanwezige ruimtes en materialen.....	95
<b>Toelichting.....</b>	<b>96</b>

## Geïnspecteerde zones

# Zone 1: Hoofdgebouw deel 1



Tijdens de inspectie vastgesteld:

- 1 Asbestmateriaal**
- 2 Beperkingen**
- 0 Uitsluitingen
- 0 Roerende goederen
- 0 Puin, steenslag, (water)bodem
- 9 Adviezen**
- 5 Geen asbest**

# Plan 1.1: Inspectiegebied



## Legende van plan 1.1: Inspectiegebied

Beschrijving	Type	Actie
7. Y) Putdeksels en ondergrondse infrastructuur niet volledig onderzocht	Beperking	-

## Plan 1.2: Kelder deel 1

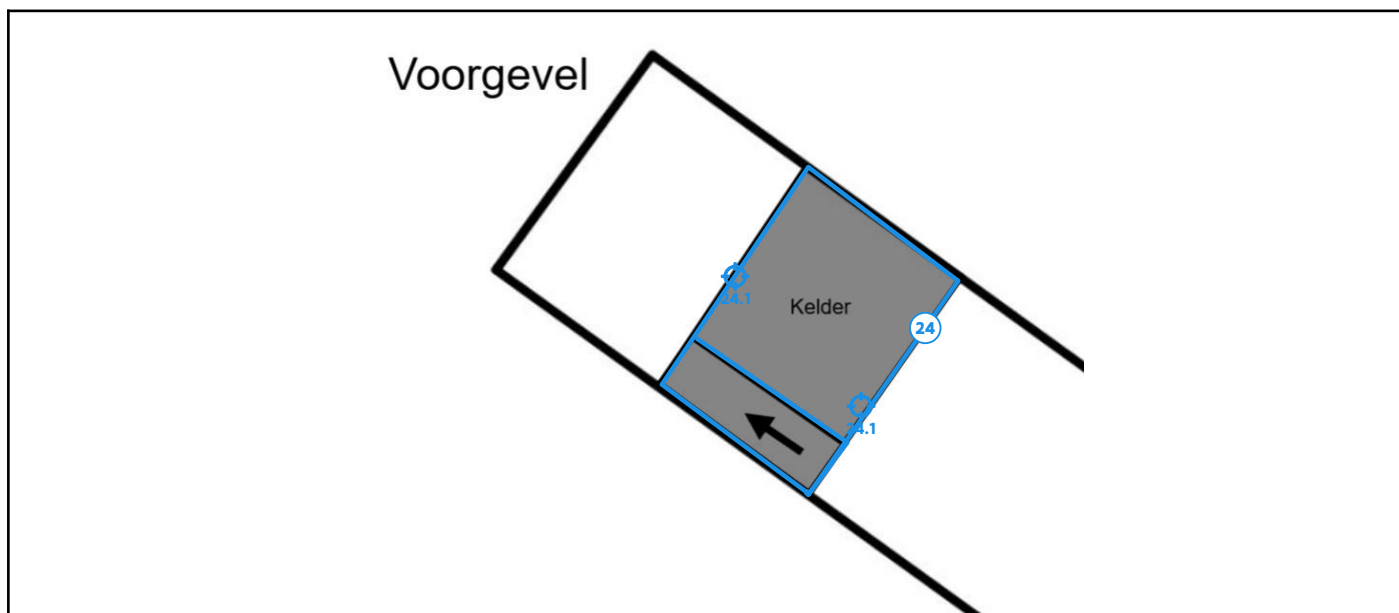

### Legende van plan 1.2: Kelder deel 1

Beschrijving	Type	Actie
24. Pleisterwerk/afsmeerlaag kelder	Geen asbest	-
24.1 Code: M8	Mengmonster	-

## Plan 1.3: Kelder deel 2



### Legende van plan 1.3: Kelder deel 2

Beschrijving	Type	Actie
3. Bakeliet: alle toepassingen (schakelaar, apparatuur, enz.)	Asbestmateriaal	Zorgvuldig beheren
31. A) Leidingisolatie verwarmingsbuizen niet verdacht	Overige ruimte of materiaal	-

## Plan 1.4: GVL deel 1

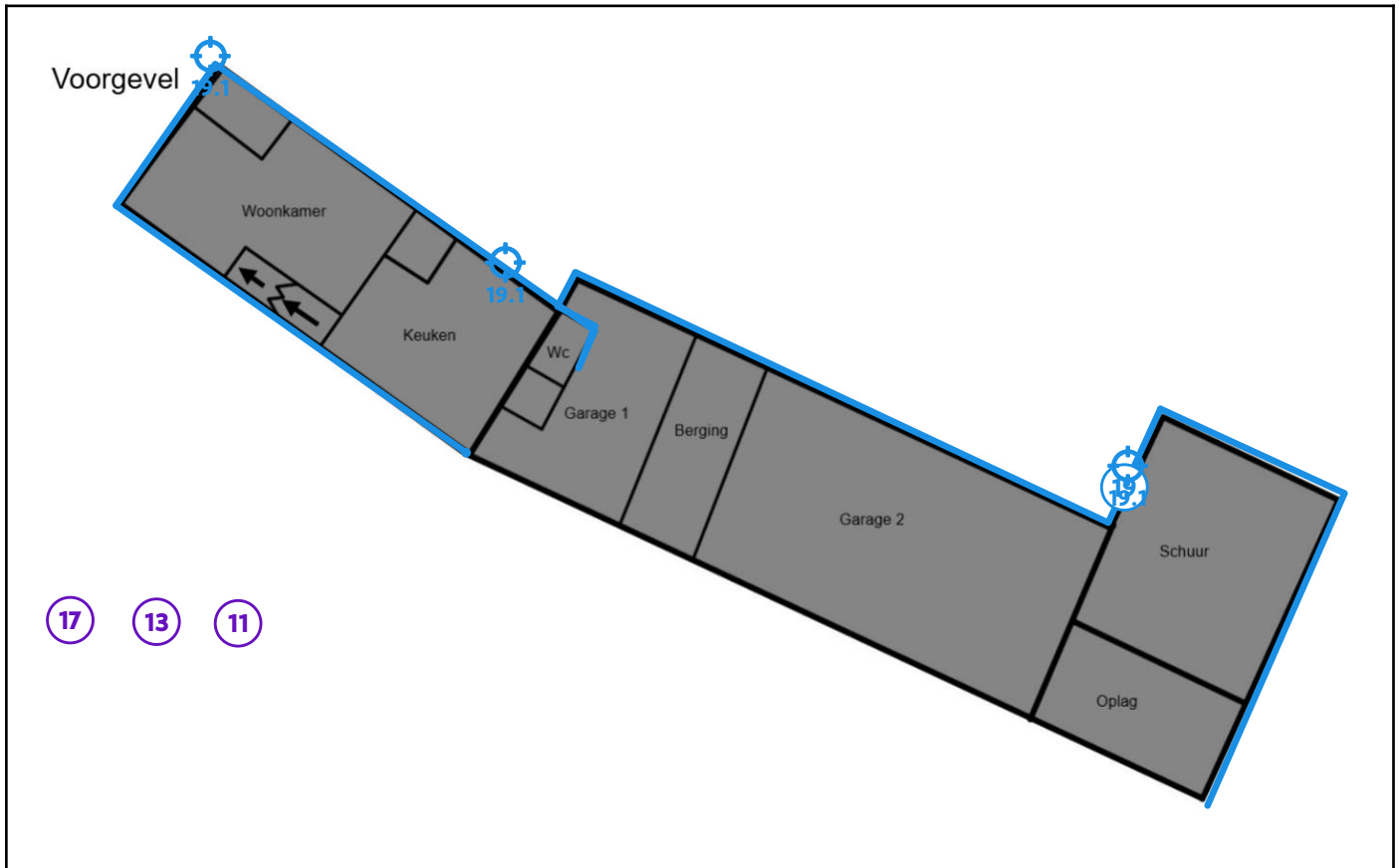

### Legende van plan 1.4: GVL deel 1

Beschrijving	Type	Actie
11. X) Algemeen advies	Advies	-
13. X) Aanwezigheid van oude afdruiptone's van een dak is onbekend	Advies	-
17. X) Onderzoek met het nieuwe inspectieprotocol	Advies	-
19. Crepi (buiten)gevel	Geen asbest	-
19.1 Code: M3	Mengmonster	-

## Plan 1.5: GVL deel 2

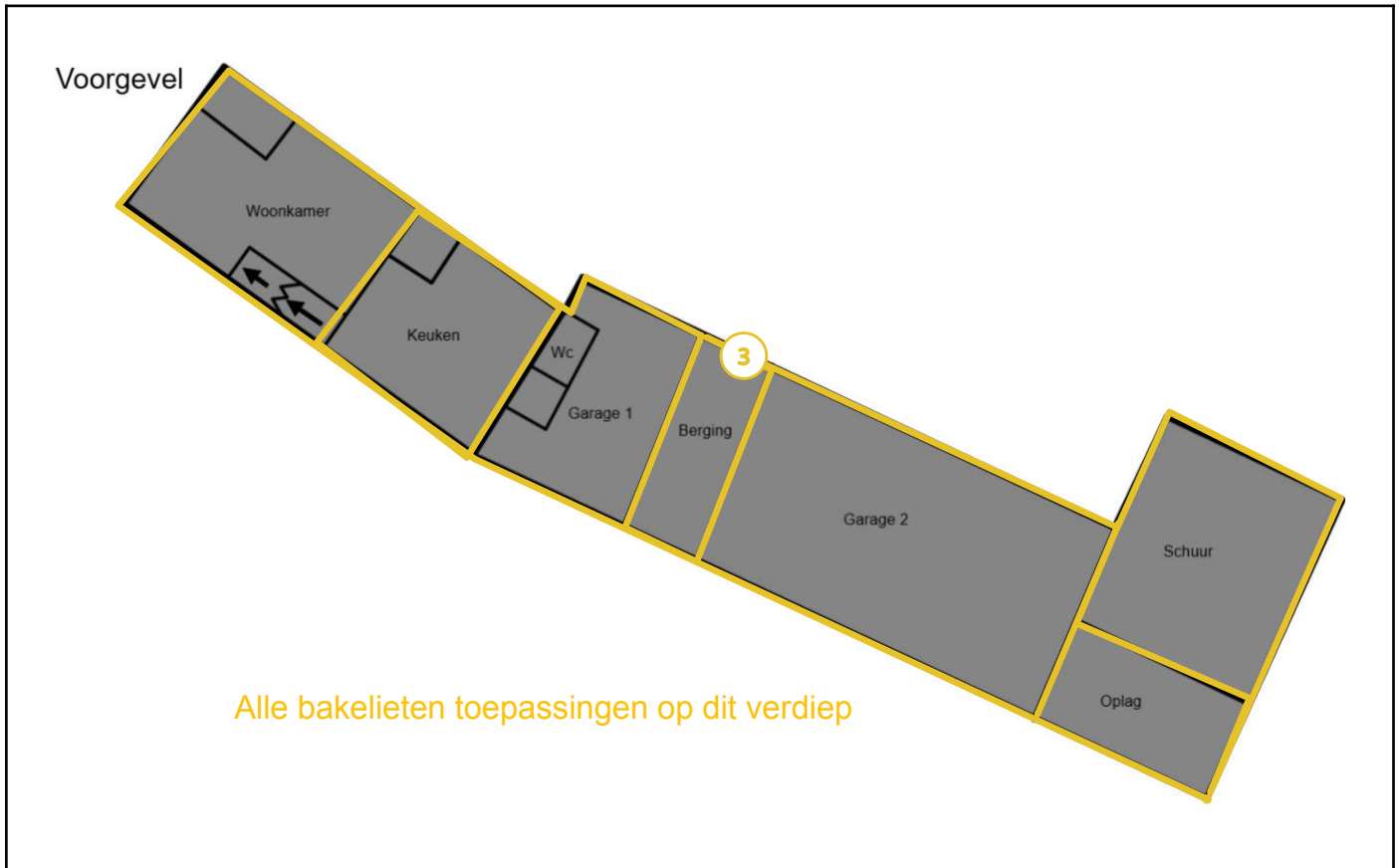

### Legende van plan 1.5: GVL deel 2

Beschrijving	Type	Actie
3. Bakeliet: alle toepassingen (schakelaar, apparatuur, enz.)	Asbestmateriaal	Zorgvuldig beheren

## Plan 1.6: GVL deel 3

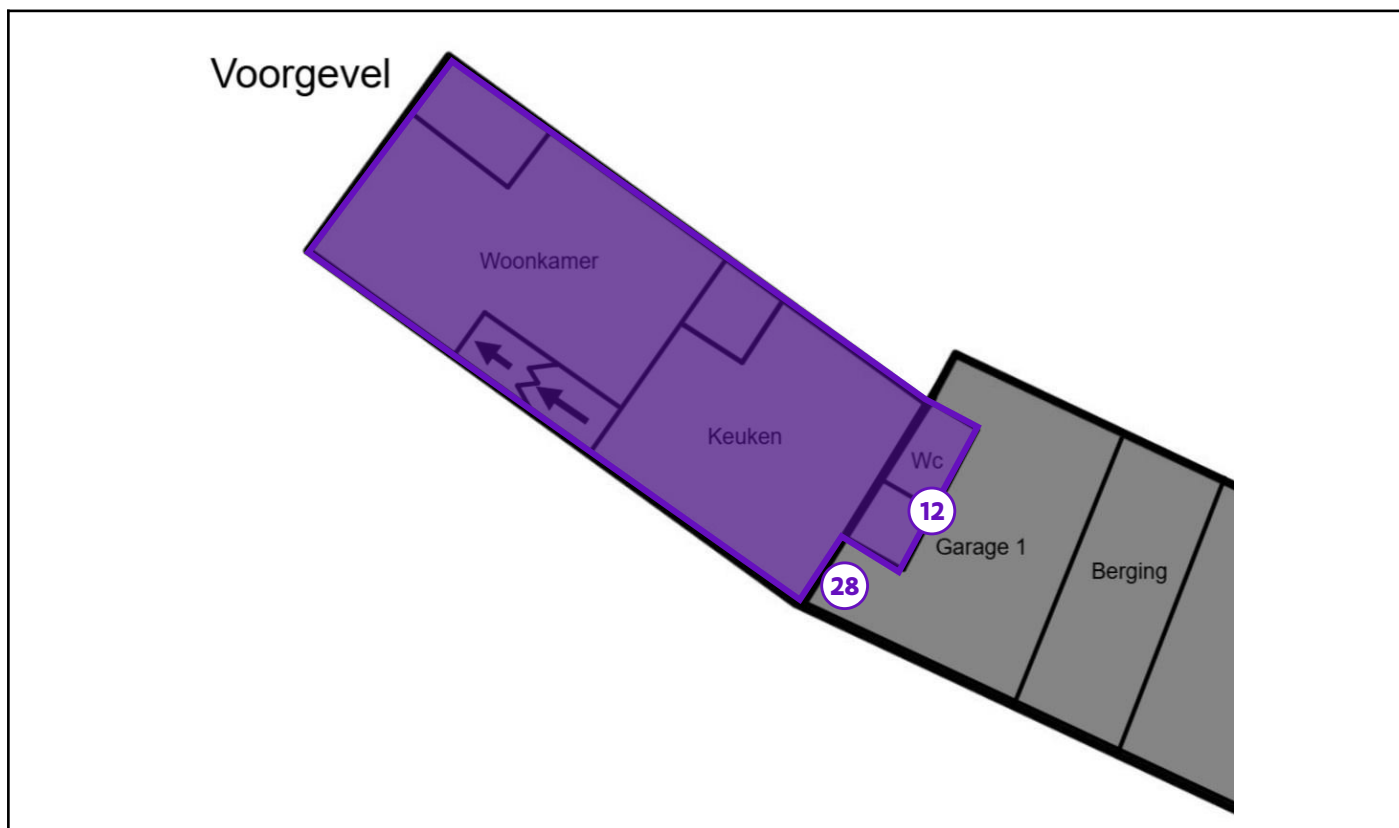

### Legende van plan 1.6: GVL deel 3

Beschrijving	Type	Actie
12. A) Gipskartonplaten muren en/of plafonds niet verdacht	Advies	-
28. A) Verwarmingsketel niet verdacht	Overige ruimte of materiaal	-

## Plan 1.7: GVL deel 4

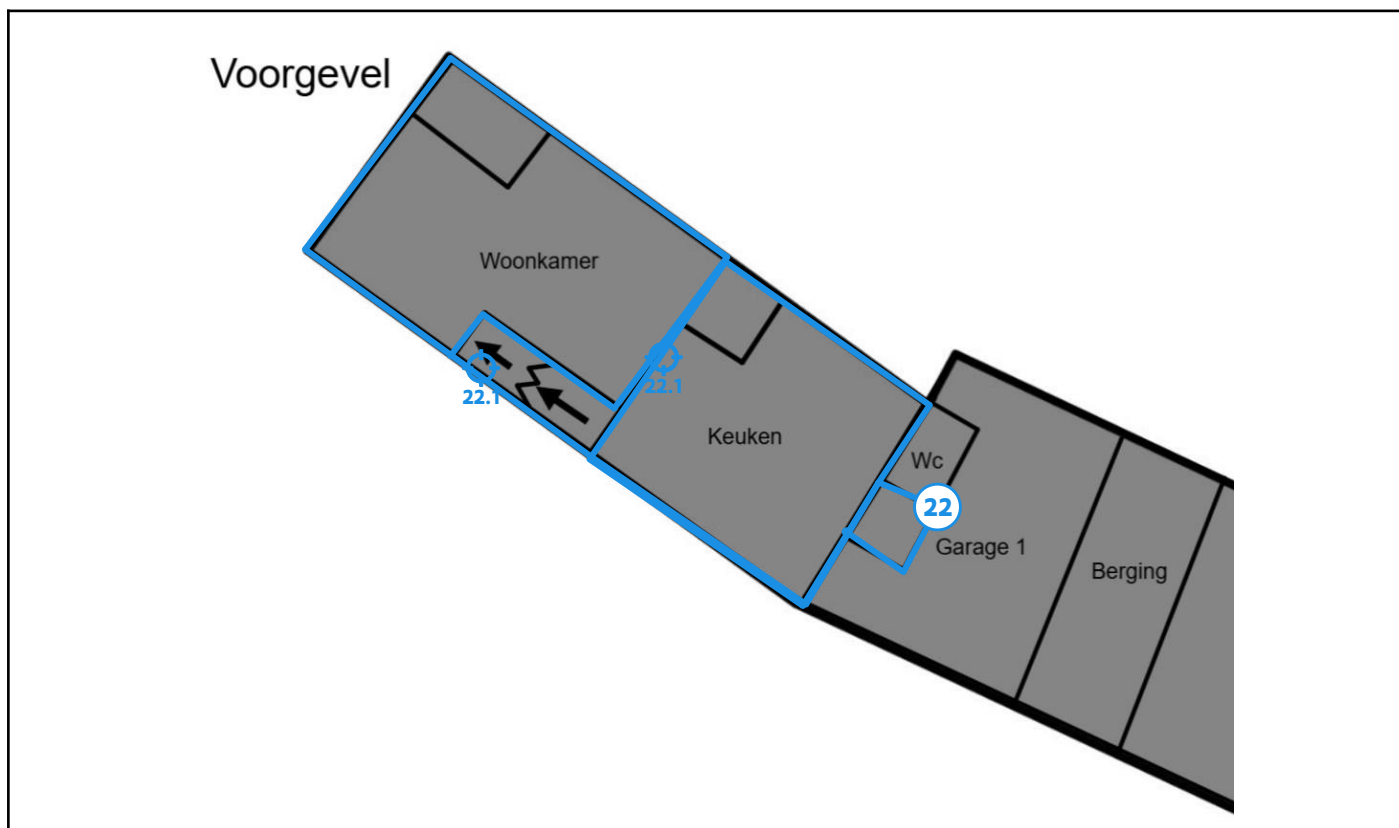

### Legende van plan 1.7: GVL deel 4

Beschrijving	Type	Actie
22. Pleisterwerk muur woning	Geen asbest	-
22.1 Code: m1	Mengmonster	-

## Plan 1.8: GVL deel 5

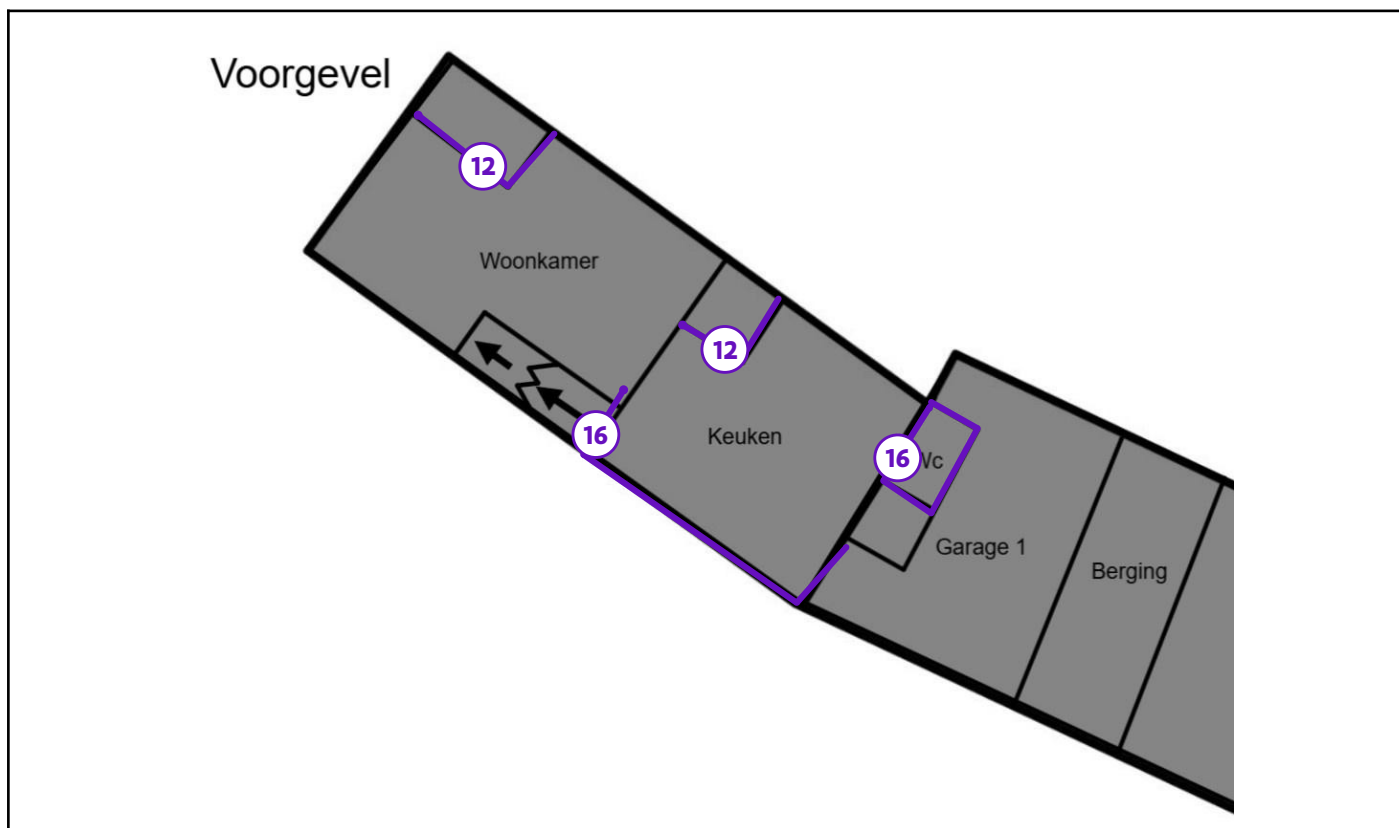

### Legende van plan 1.8: GVL deel 5

Beschrijving	Type	Actie
12. A) Gipskartonplaten muren en/of plafonds niet verdacht	Advies	-
16. AA) Wandtegel lijm-smeerlagen (verdacht)	Advies	-

## Plan 1.9: GVL deel 6

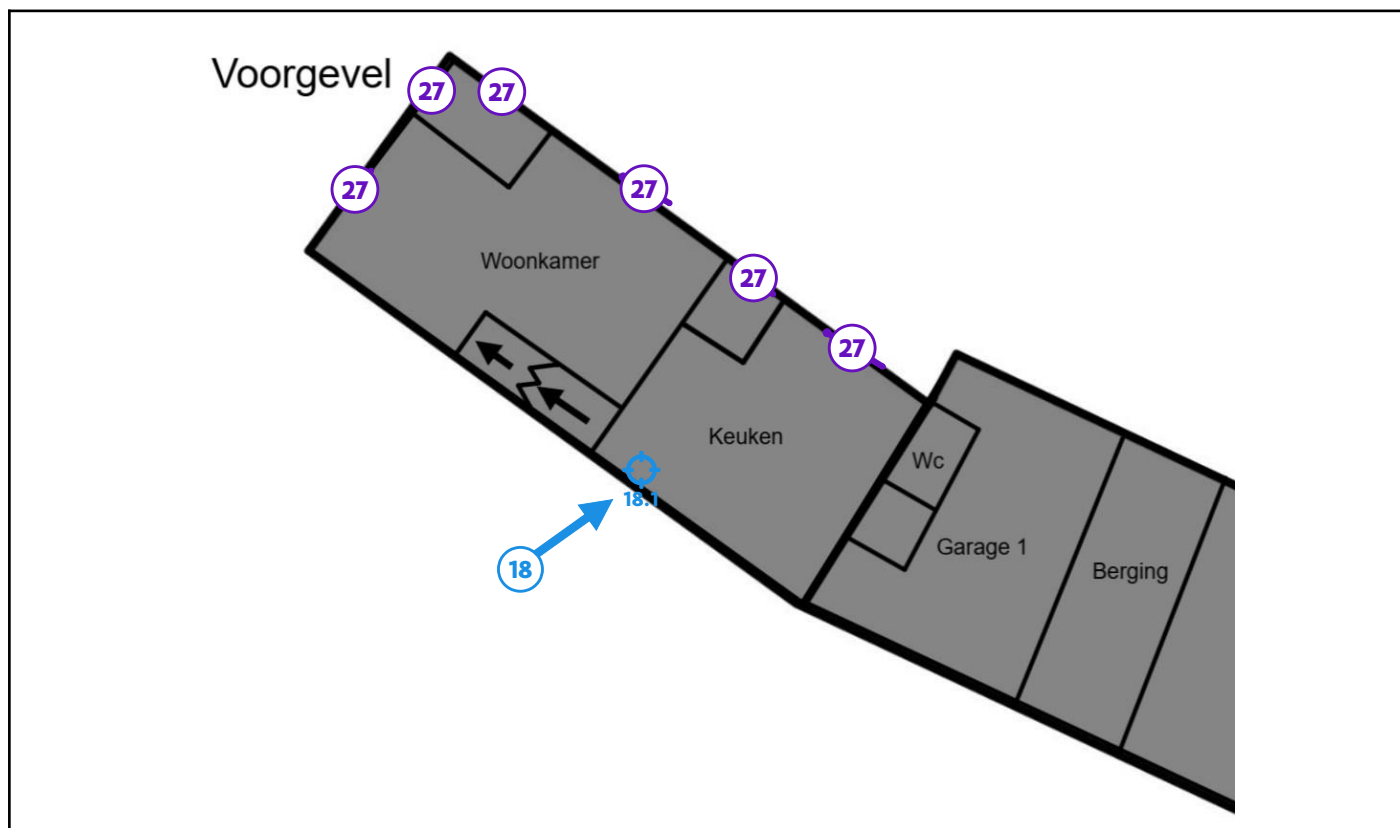

### Legende van plan 1.9: GVL deel 6

Beschrijving	Type	Actie
18. Antidreun onderkant pompbak keuken	Geen asbest	-
18.1 Code: M4	Puntmonster	-
27. A) Kit rondom vensters niet verdacht	Overige ruimte of materiaal	-

## Plan 1.10: GVL deel 7

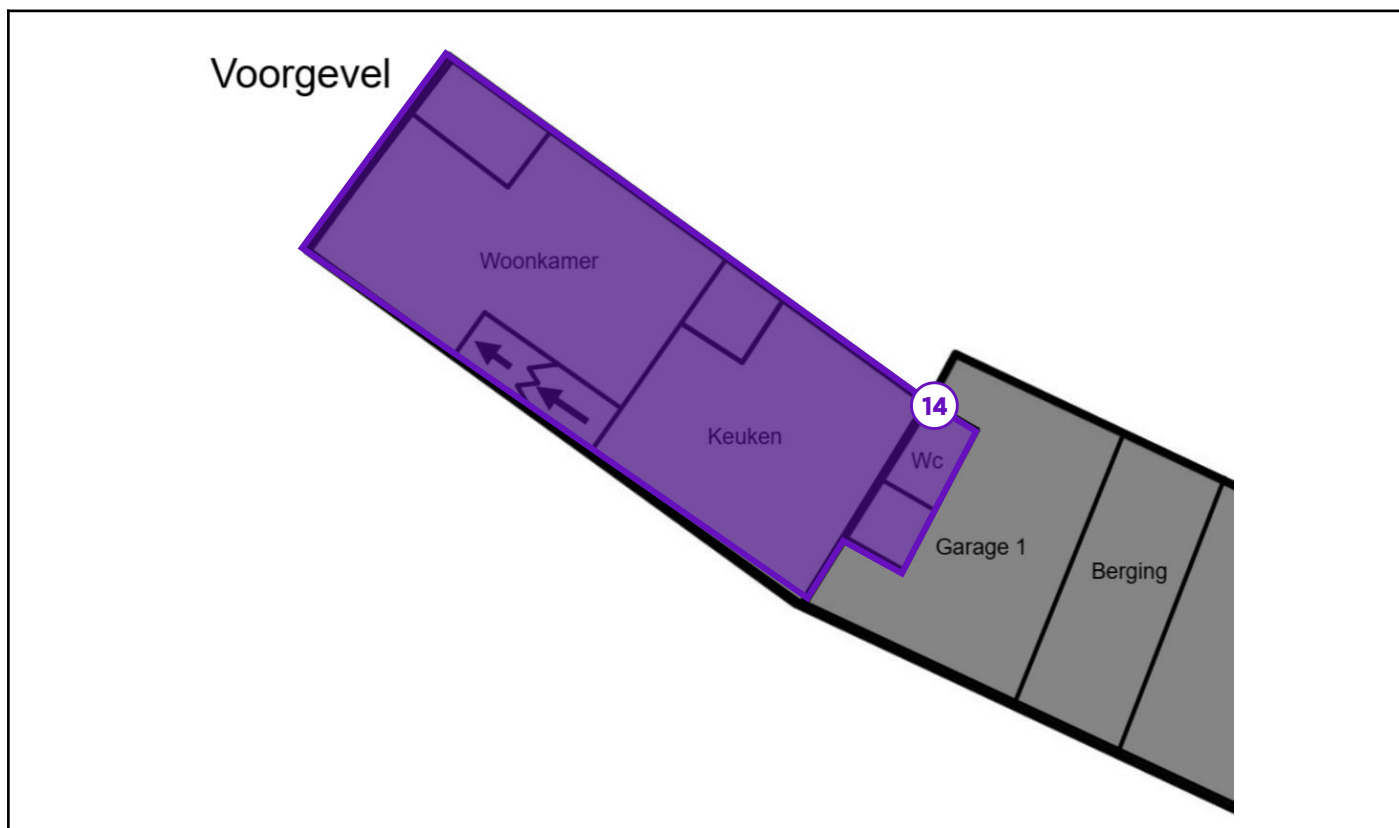

### Legende van plan 1.10: GVL deel 7

Beschrijving	Type	Actie
14. AA) Vloertegel lijm-smeerlagen (verdacht)	Advies	-

## Plan 1.11: GVL deel 8

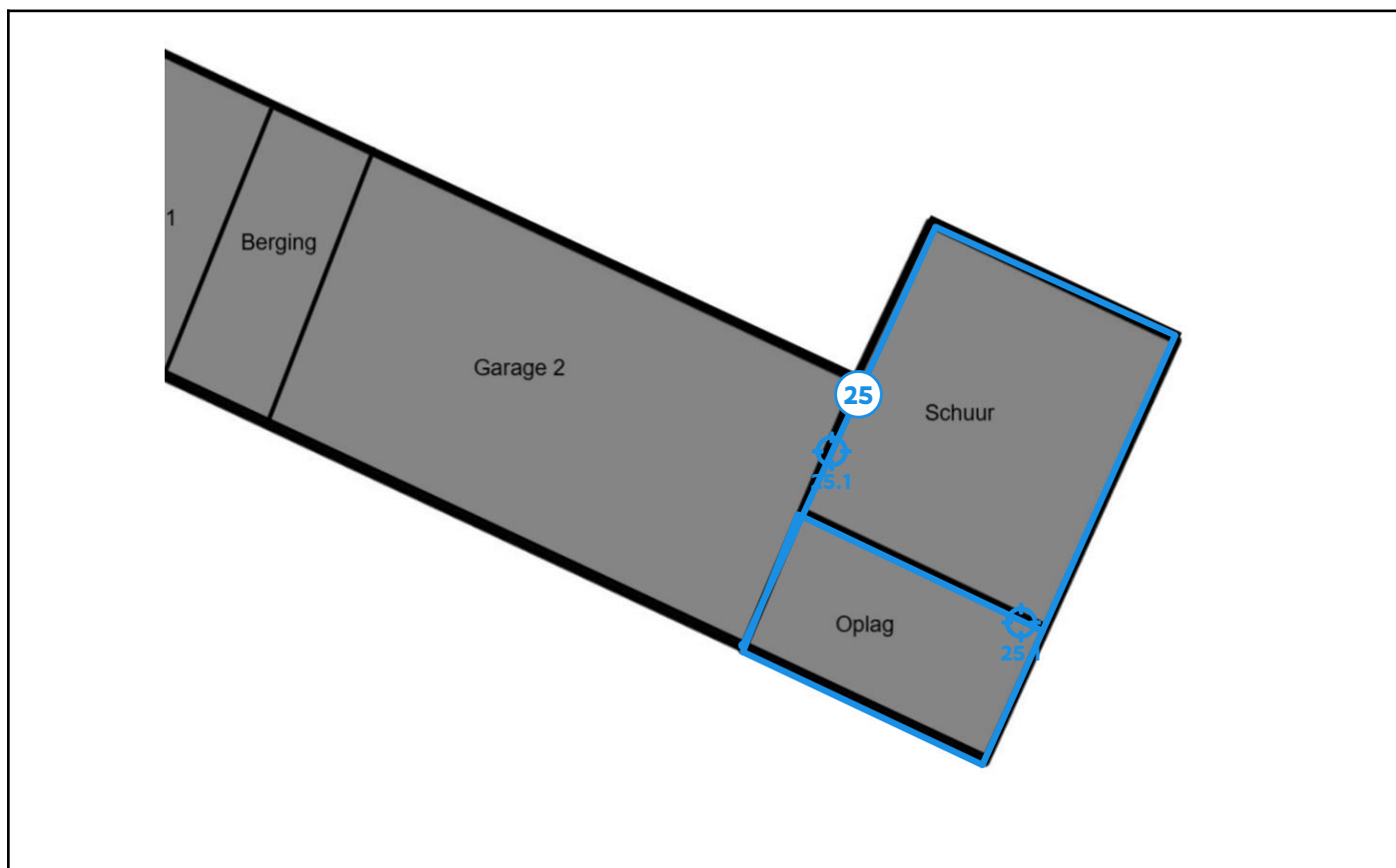

### Legende van plan 1.11: GVL deel 8

Beschrijving	Type	Actie
25. Pleisterwerk muur schuur	Geen asbest	-
25.1 Code: M2	Mengmonster	-

## Plan 1.12: GVL deel 9

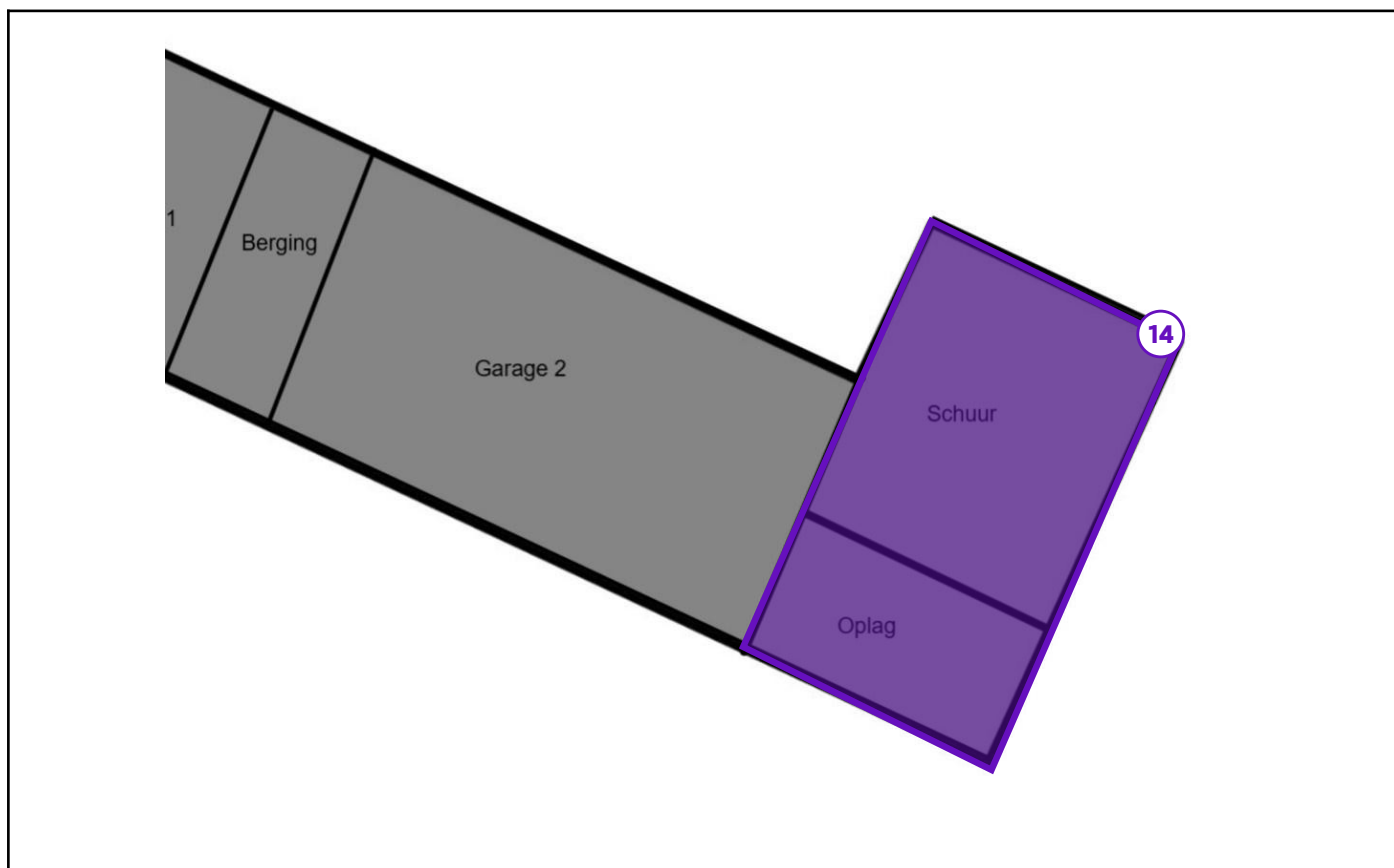

### Legende van plan 1.12: GVL deel 9

Beschrijving	Type	Actie
14. AA) Vloertegel lijm-smeerlagen (verdacht)	Advies	-

## Plan 1.13: GVL deel 10

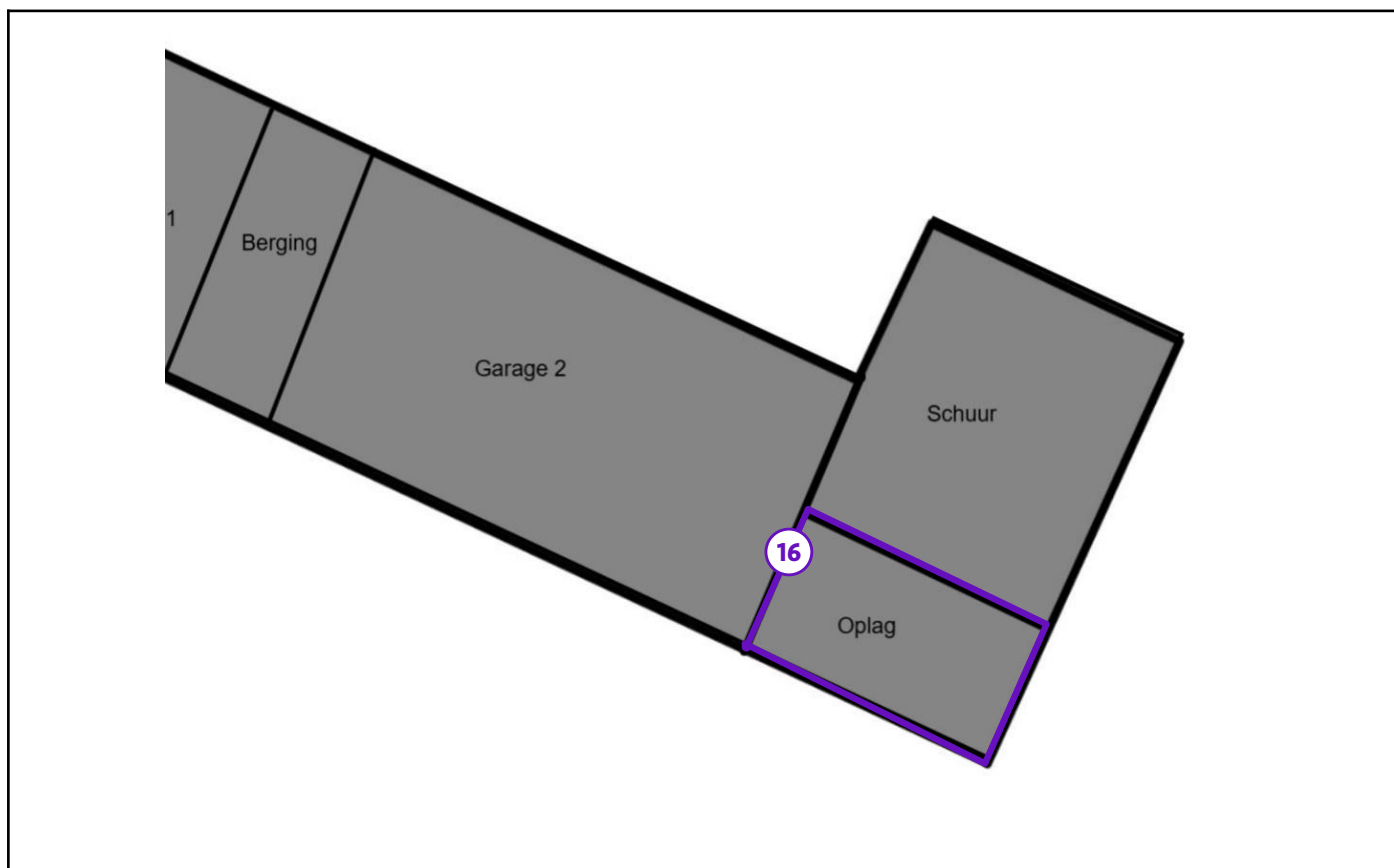

### Legende van plan 1.13: GVL deel 10

Beschrijving	Type	Actie
16. AA) Wandtegel lijm-smeerlagen (verdacht)	Advies	-

## Plan 1.14: GVL deel 11

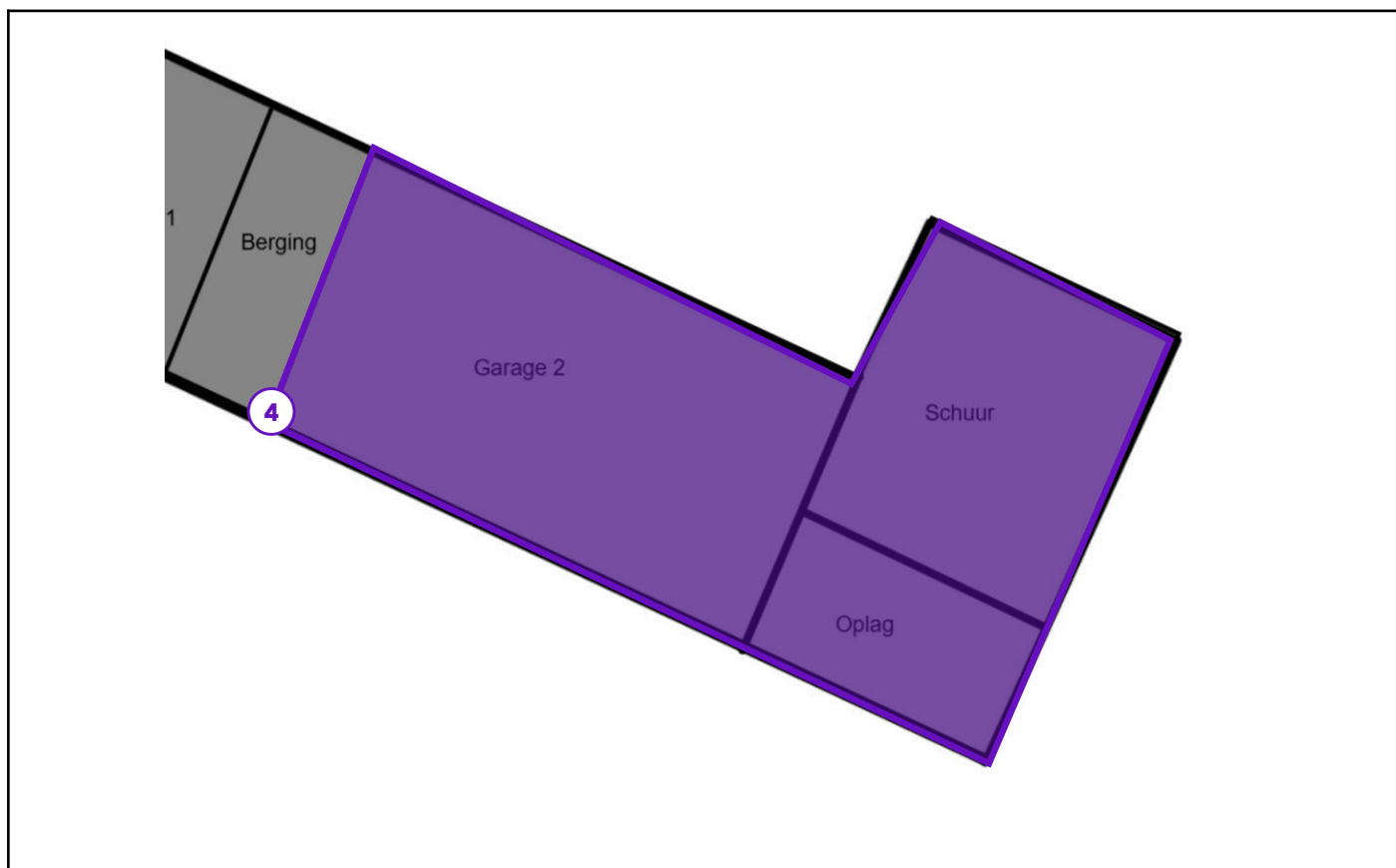

### Legende van plan 1.14: GVL deel 11

Beschrijving	Type	Actie
4. Y) Oplag materiaal schuur/garage	Beperking	-

## Plan 1.15: Verdiep 1 deel 1

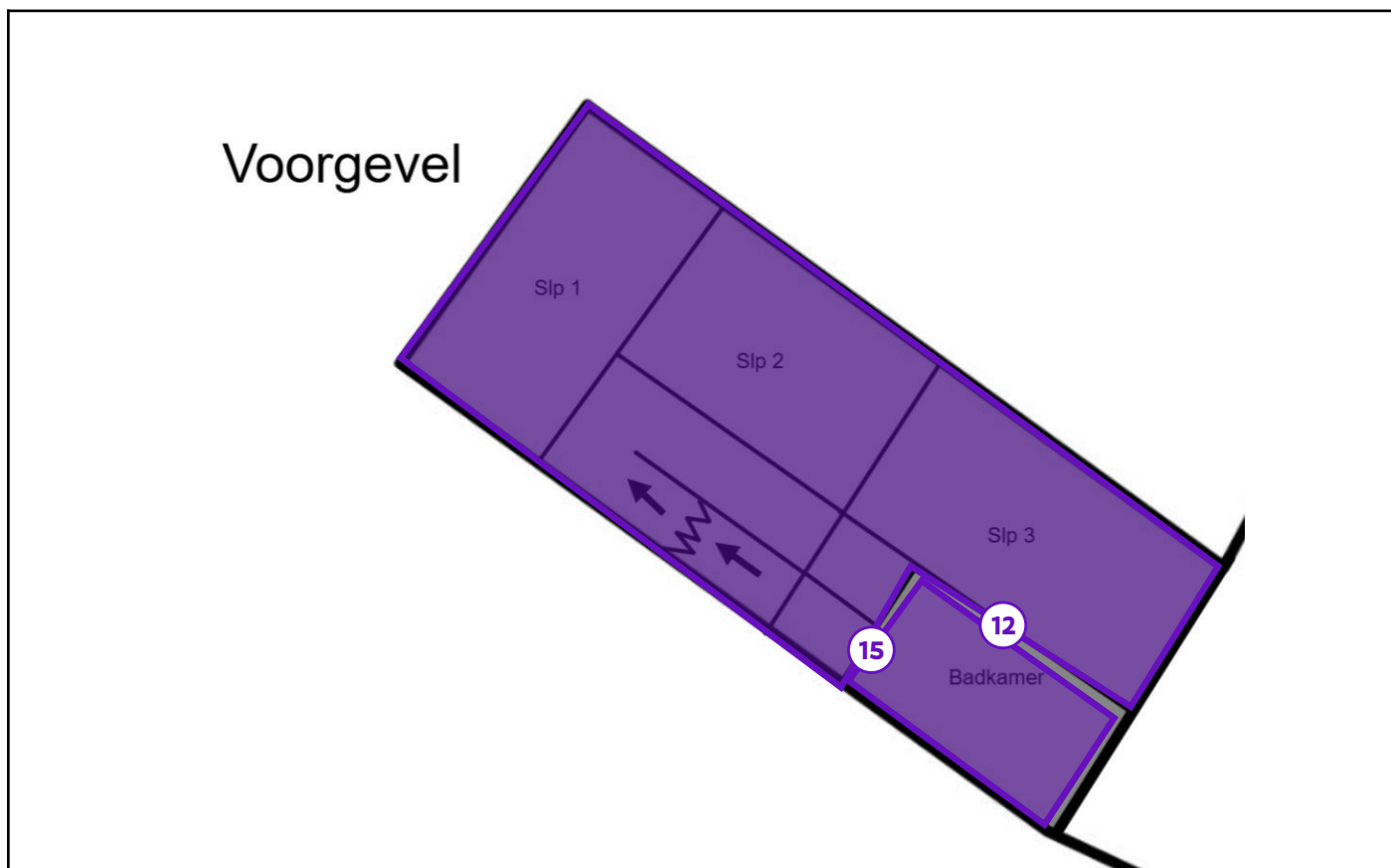

### Legende van plan 1.15: Verdiep 1 deel 1

Beschrijving	Type	Actie
12. A) Gipskartonplaten muren en/of plafonds niet verdacht	Advies	-
15. A) Afwerking (verlaagd) plafond niet verdacht	Advies	-

## Plan 1.16: Verdiep 1 deel 2

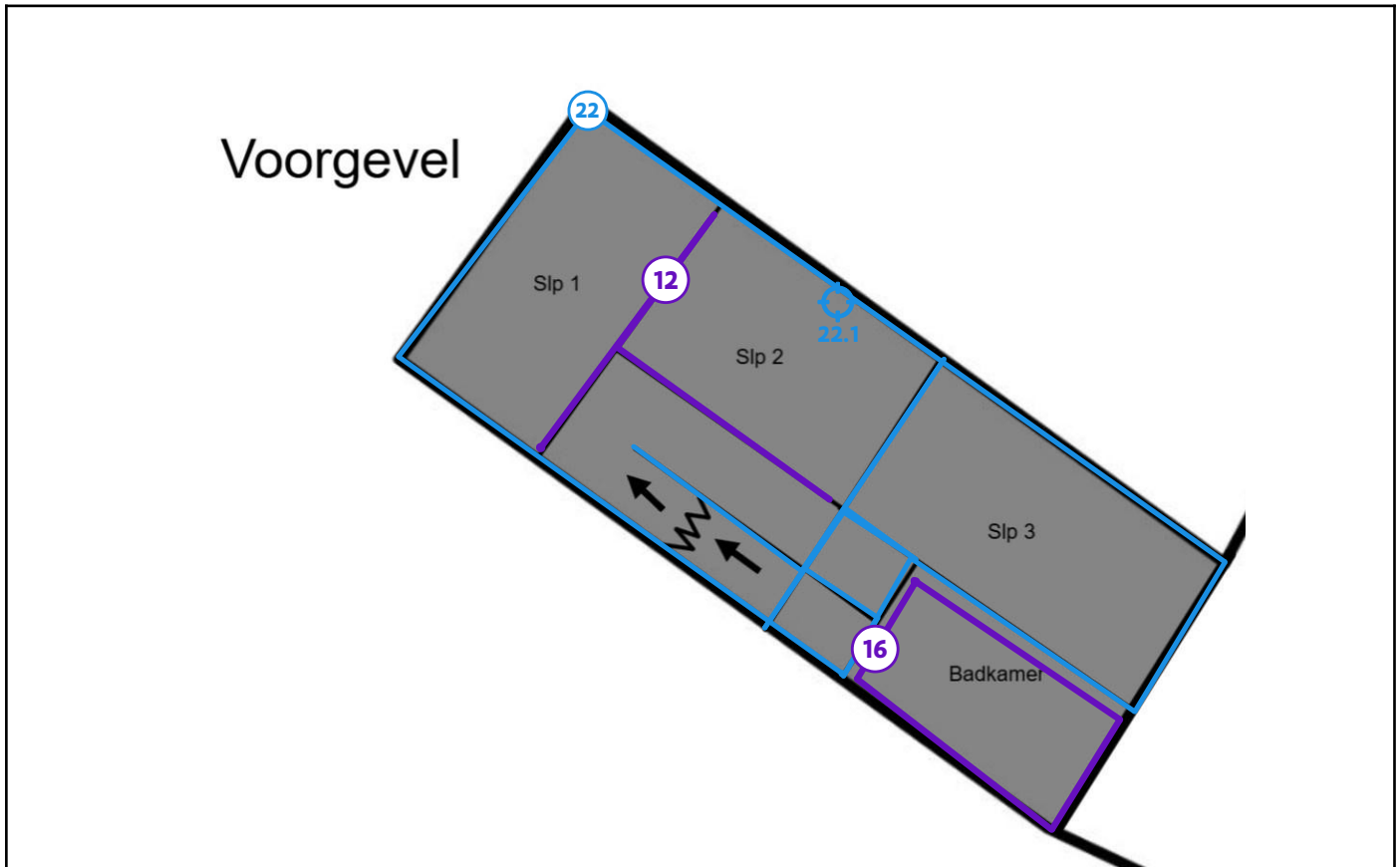

### Legende van plan 1.16: Verdiep 1 deel 2

Beschrijving	Type	Actie
12. A) Gipskartonplaten muren en/of plafonds niet verdacht	Advies	-
16. AA) Wandtegels lijm-smeerlagen (verdacht)	Advies	-
22. Pleisterwerk muur woning	Geen asbest	-
22.1 Code: m1	Mengmonster	-

## Plan 1.17: Verdiep 1 deel 3

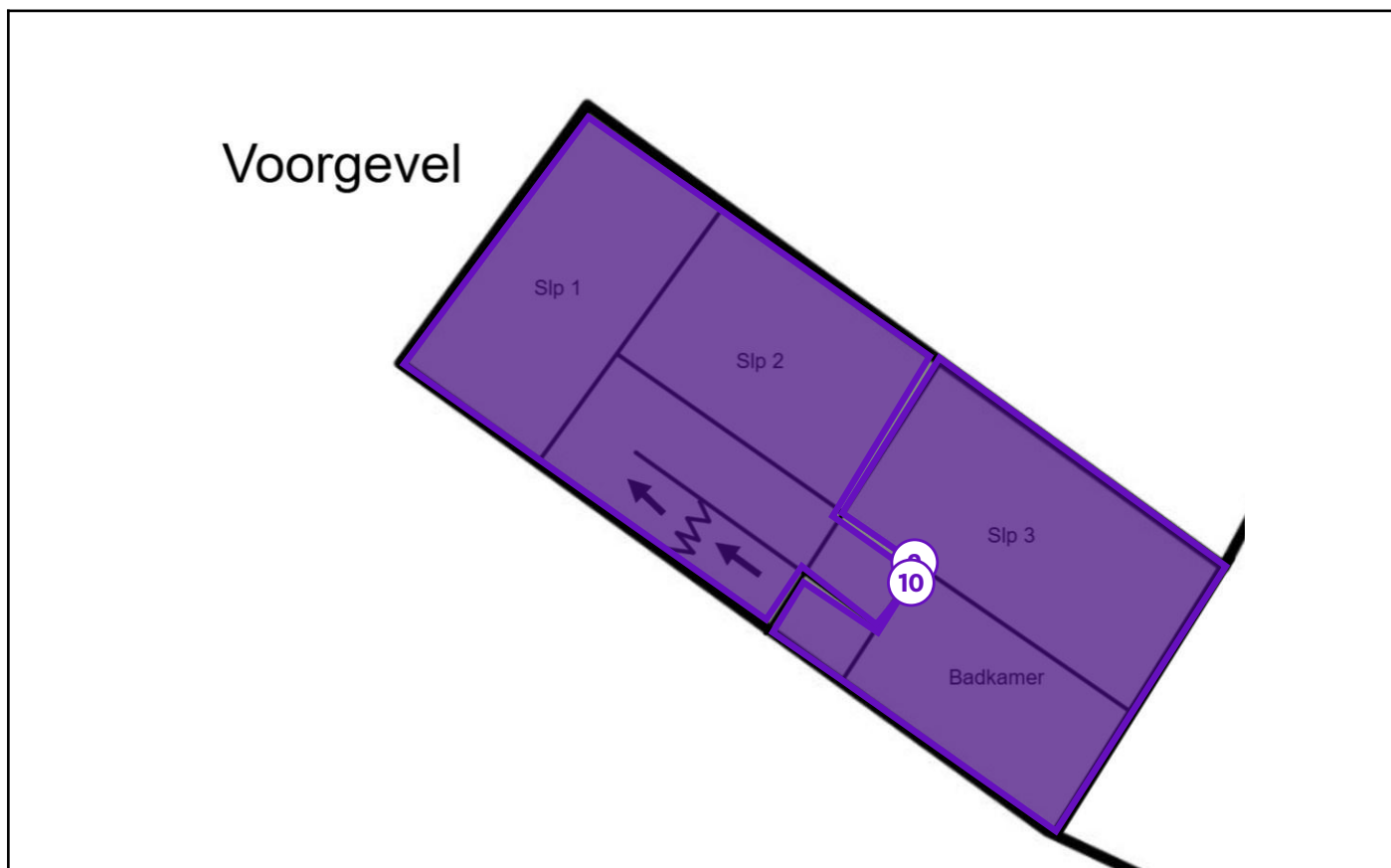

### Legende van plan 1.17: Verdiep 1 deel 3

Beschrijving	Type	Actie
9. A) Vloerzeil niet verdacht	Advies	-
10. A) Tapijt/vloerbedekking niet verdacht	Advies	-

## Plan 1.18: Verdiep 1 deel 4

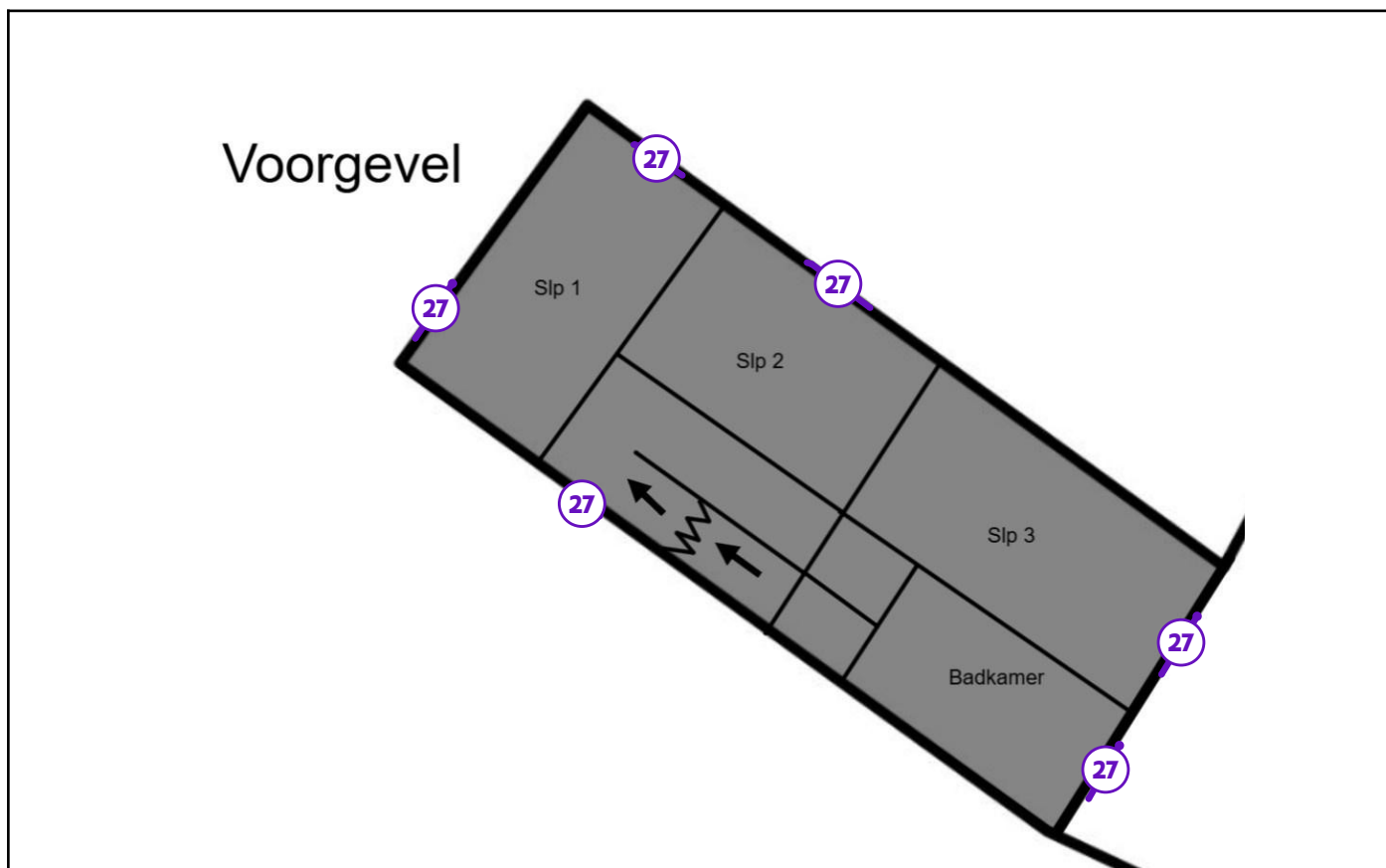

### Legende van plan 1.18: Verdiep 1 deel 4

Beschrijving	Type	Actie
27. A) Kit rondom vensters niet verdacht	Overige ruimte of materiaal	-

## Plan 1.19: Zolder deel 1

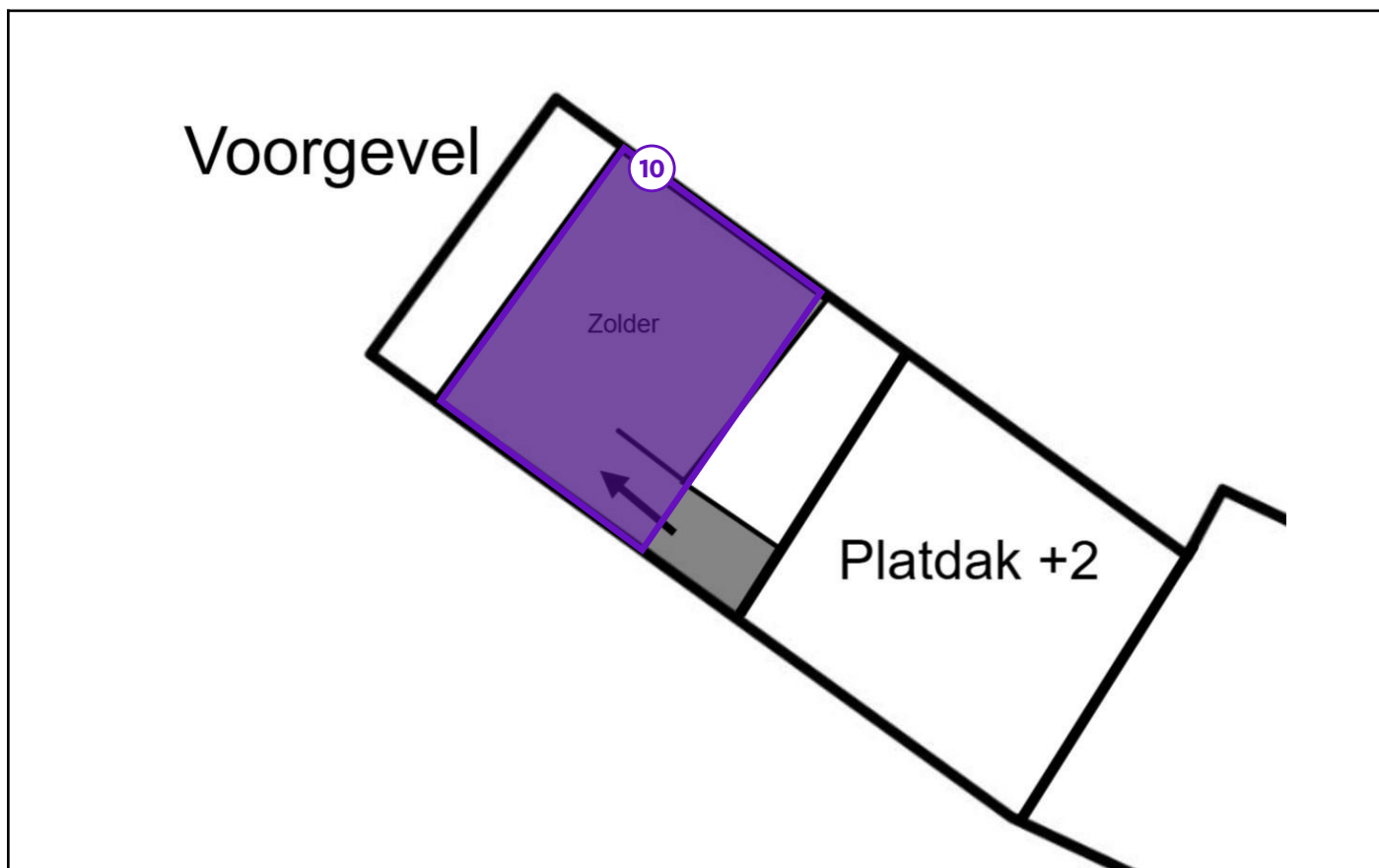

### Legende van plan 1.19: Zolder deel 1

Beschrijving	Type	Actie
10. A) Tapijt/vloerbedekking niet verdacht	Advies	-

## Plan 1.20: Zolder deel 2

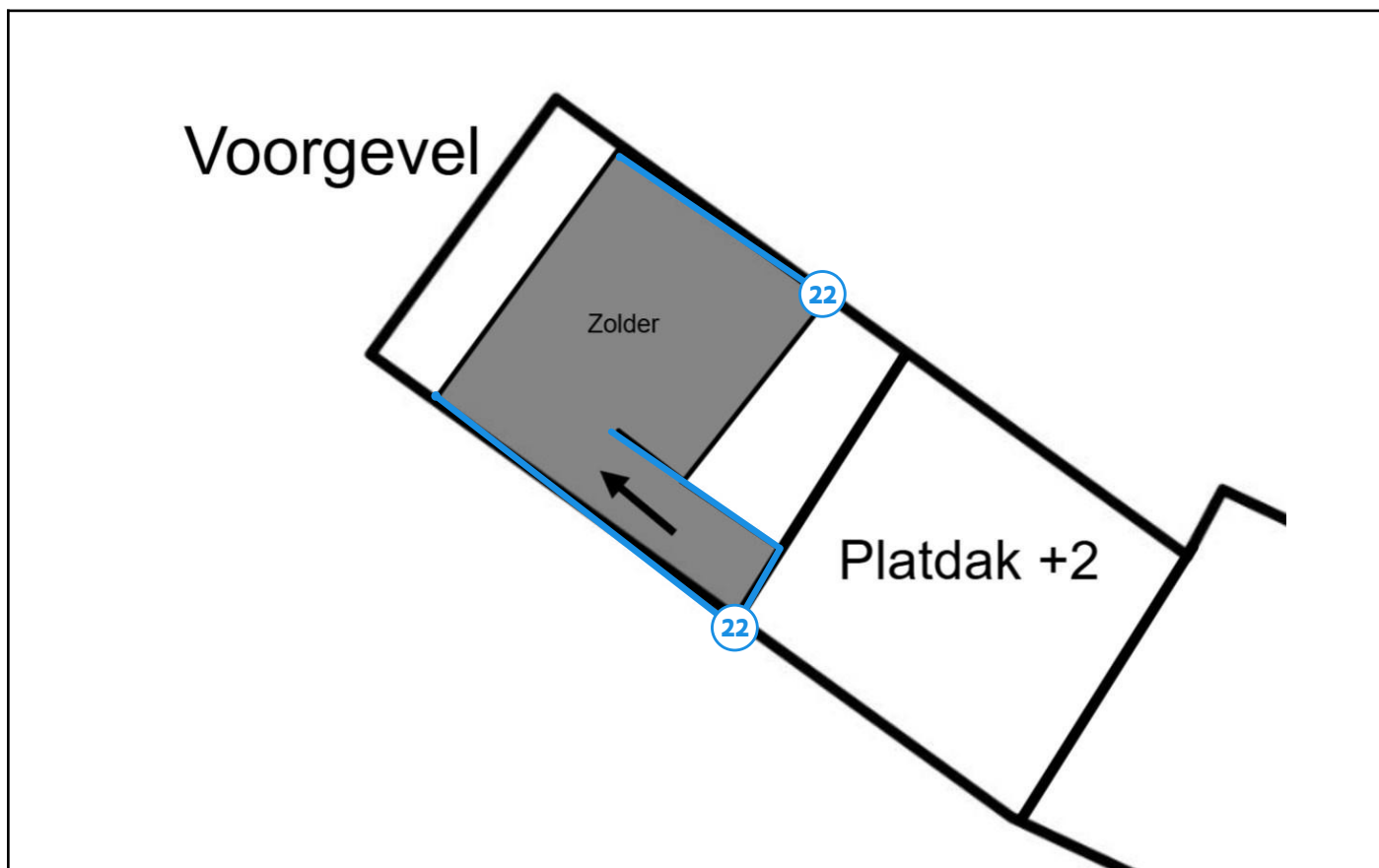

### Legende van plan 1.20: Zolder deel 2

Beschrijving	Type	Actie
22. Pleisterwerk muur woning	Geen asbest	-

## Plan 1.21: Zolder deel 3

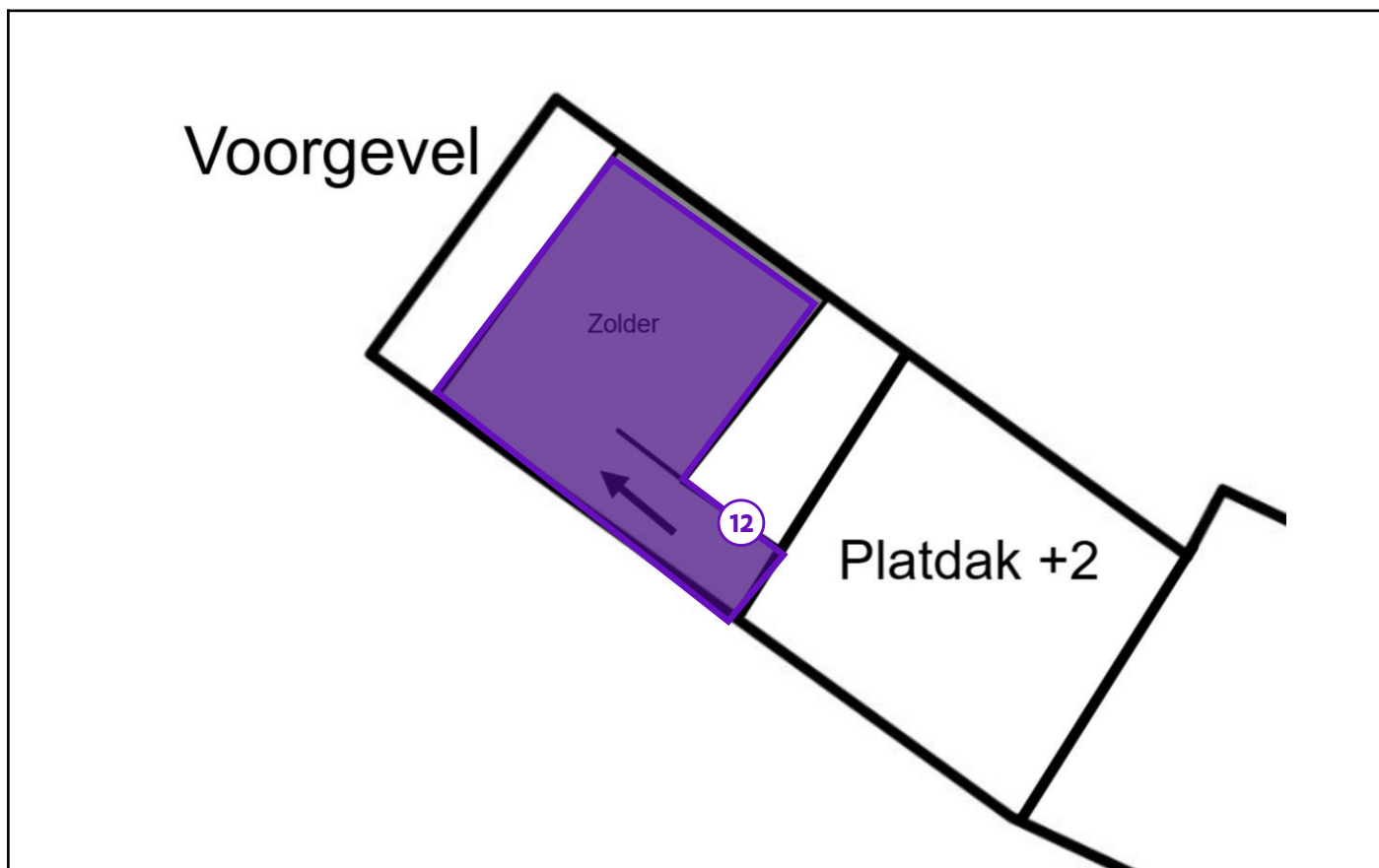

### Legende van plan 1.21: Zolder deel 3

Beschrijving	Type	Actie
12. A) Gipskartonplaten muren en/of plafonds niet verdacht	Advies	-

## Zone 2: Hoofdgebouw deel 2



Tijdens de inspectie vastgesteld:

- 2 Asbestmaterialen**
- 3 Beperkingen**
- 0 Uitsluitingen
- 0 Roerende goederen
- 0 Puin, steenslag, (water)bodem
- 0 Adviezen
- 3 Geen asbest**

## Plan 2.1: Zolder schuur deel 1

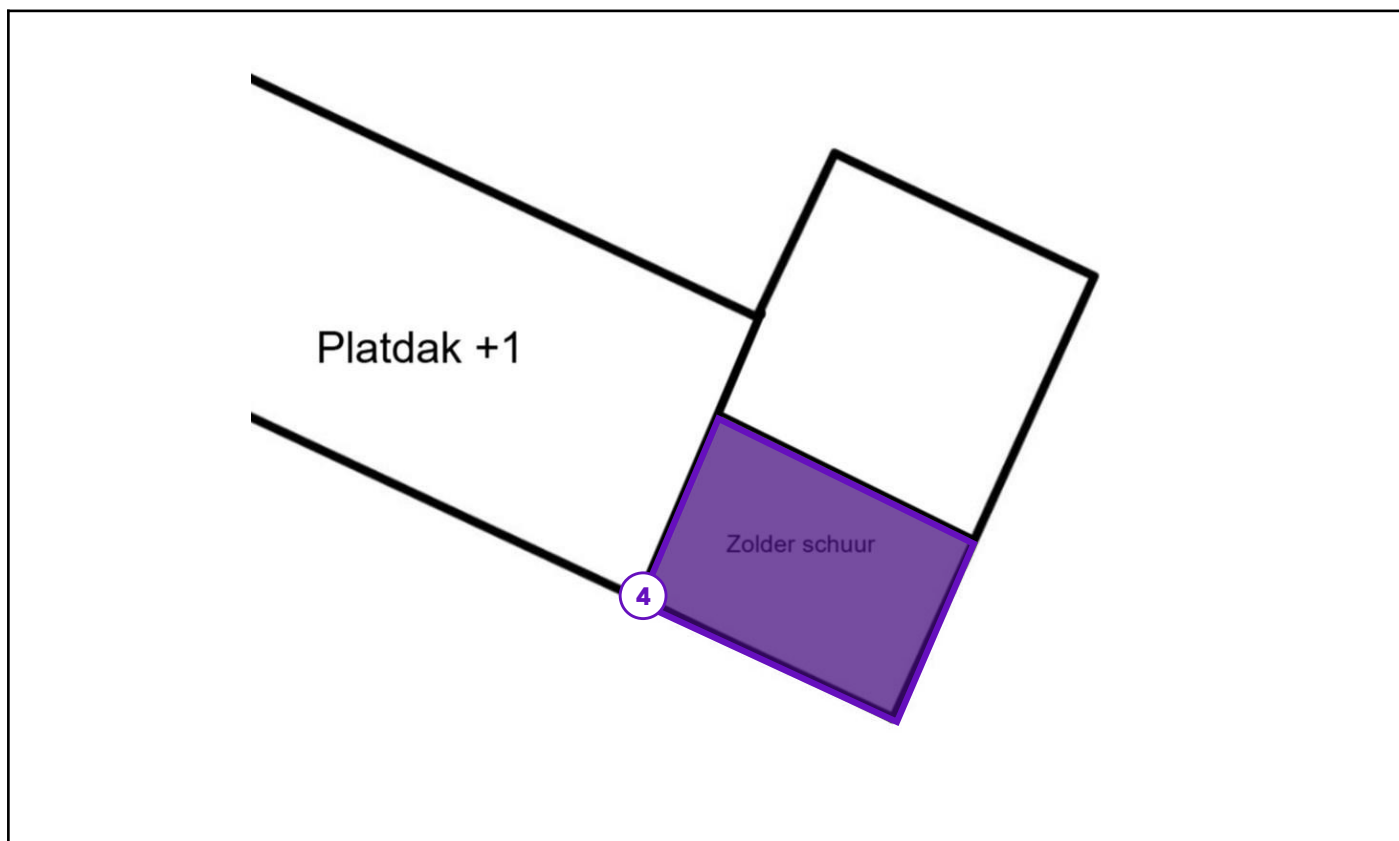

### Legende van plan 2.1: Zolder schuur deel 1

Beschrijving	Type	Actie
4. Y) Oplag materiaal schuur/garage	Beperking	-

## Plan 2.2: Zolder schuur deel 2

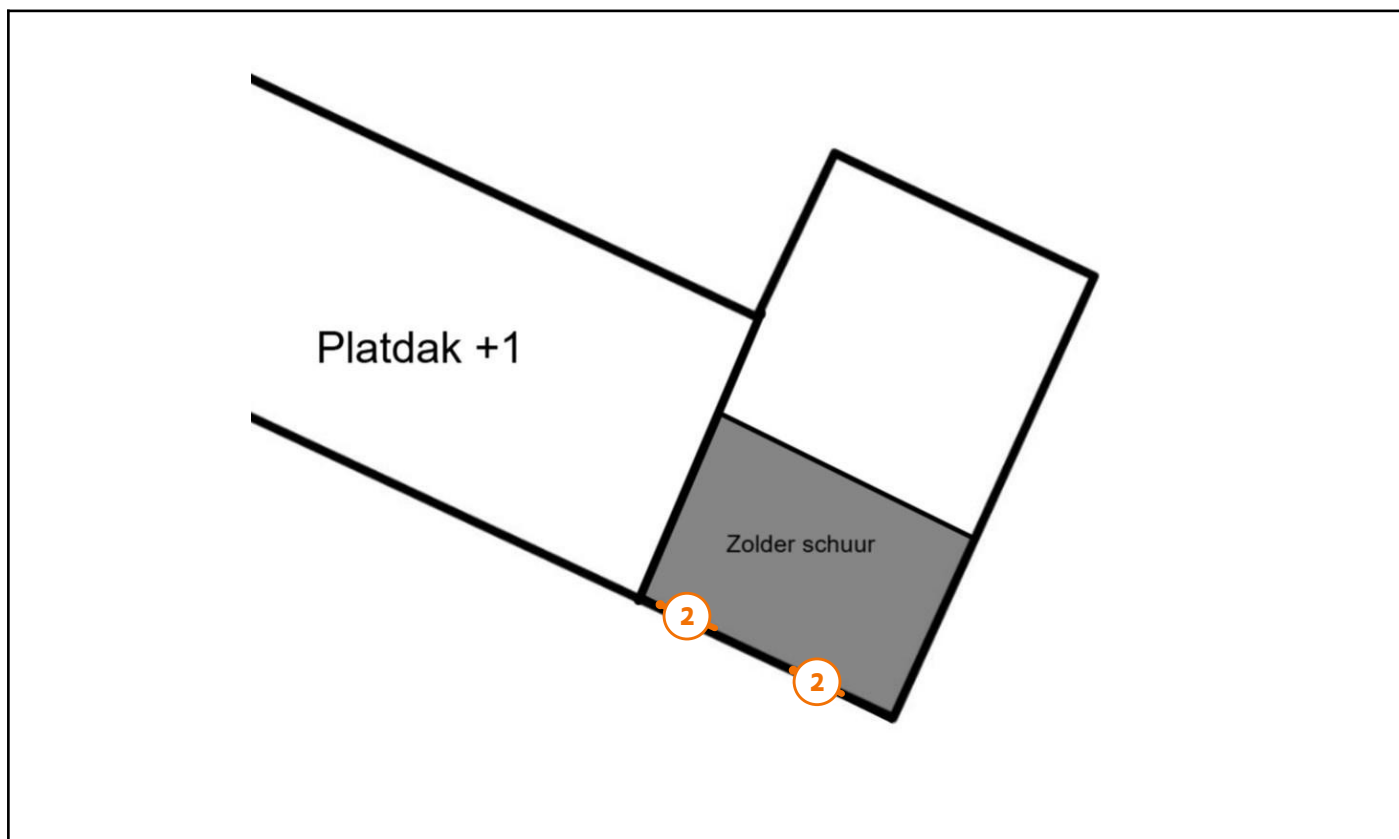

### Legende van plan 2.2: Zolder schuur deel 2

Beschrijving	Type	Actie
2. Kit/stopverf vensters schuur	Asbestmateriaal	<a href="#">Verwijderen</a>

## Plan 2.3: Dak/ buiten deel 1

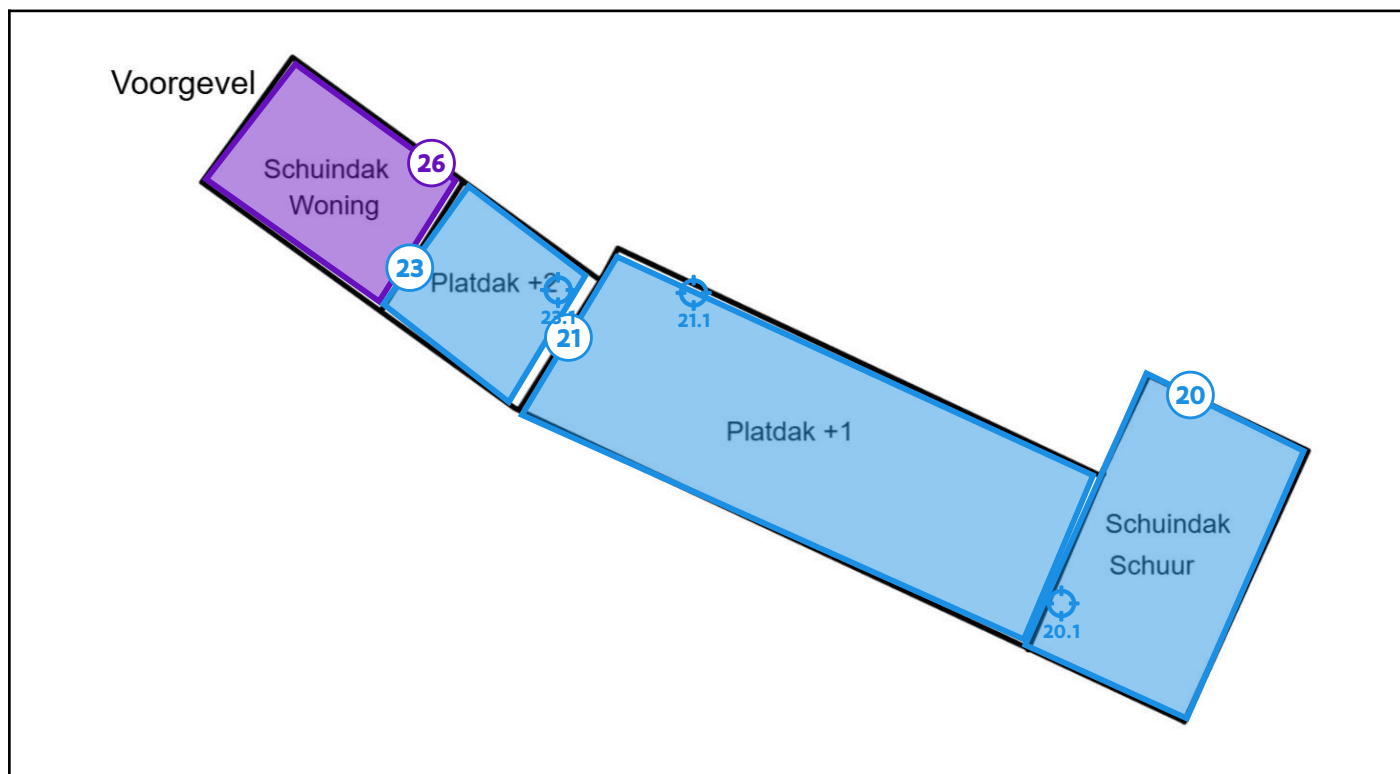

### Legende van plan 2.3: Dak/ buiten deel 1

Beschrijving	Type	Actie
20. Roofing singels dak schuur	Geen asbest	-
20.1 Code: M7	Puntmonster	-
21. Roofing platdak +1 achterbouw	Geen asbest	-
21.1 Code: M5	Puntmonster	-
23. Roofing platdak +2 woning	Geen asbest	-
23.1 Code: M6	Puntmonster	-
26. A) Dakpannen niet verdacht	Overige ruimte of materiaal	-

## Plan 2.4: Dak/ buiten deel 2

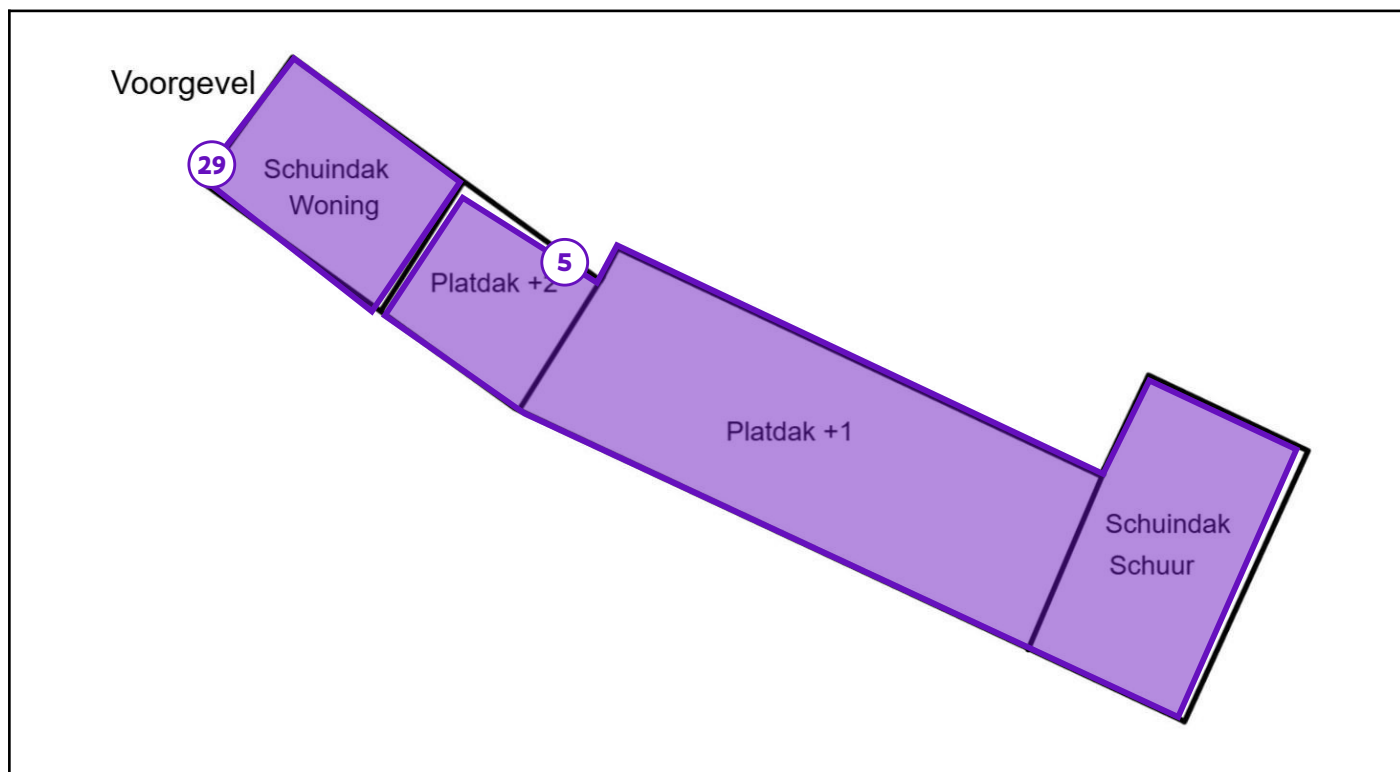

### Legende van plan 2.4: Dak/ buiten deel 2

Beschrijving	Type	Actie
5. Y) Beperking onderdak platdak en dak schuur	Beperking	-
29. A) Onderdak niet verdacht schuindak woning	Overige ruimte of materiaal	-

## Plan 2.5: Dak/ buiten deel 3

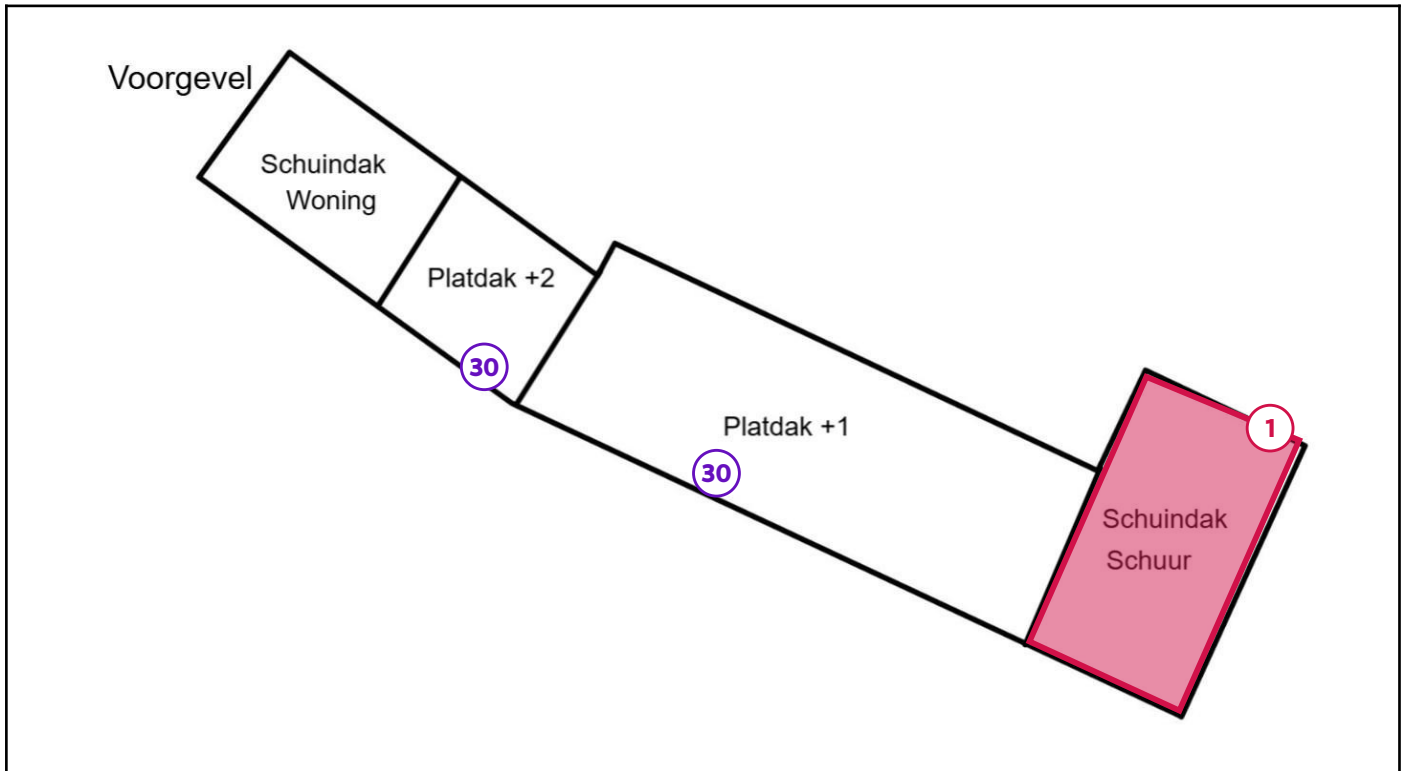

### Legende van plan 2.5: Dak/ buiten deel 3

Beschrijving	Type	Actie
1. Cementplaten dak schuur	Asbestmateriaal	Dringend verwijderen
30. A) Rookgaskanalen niet verdacht	Overige ruimte of materiaal	-

## Plan 2.6: Dak/ buiten deel 4

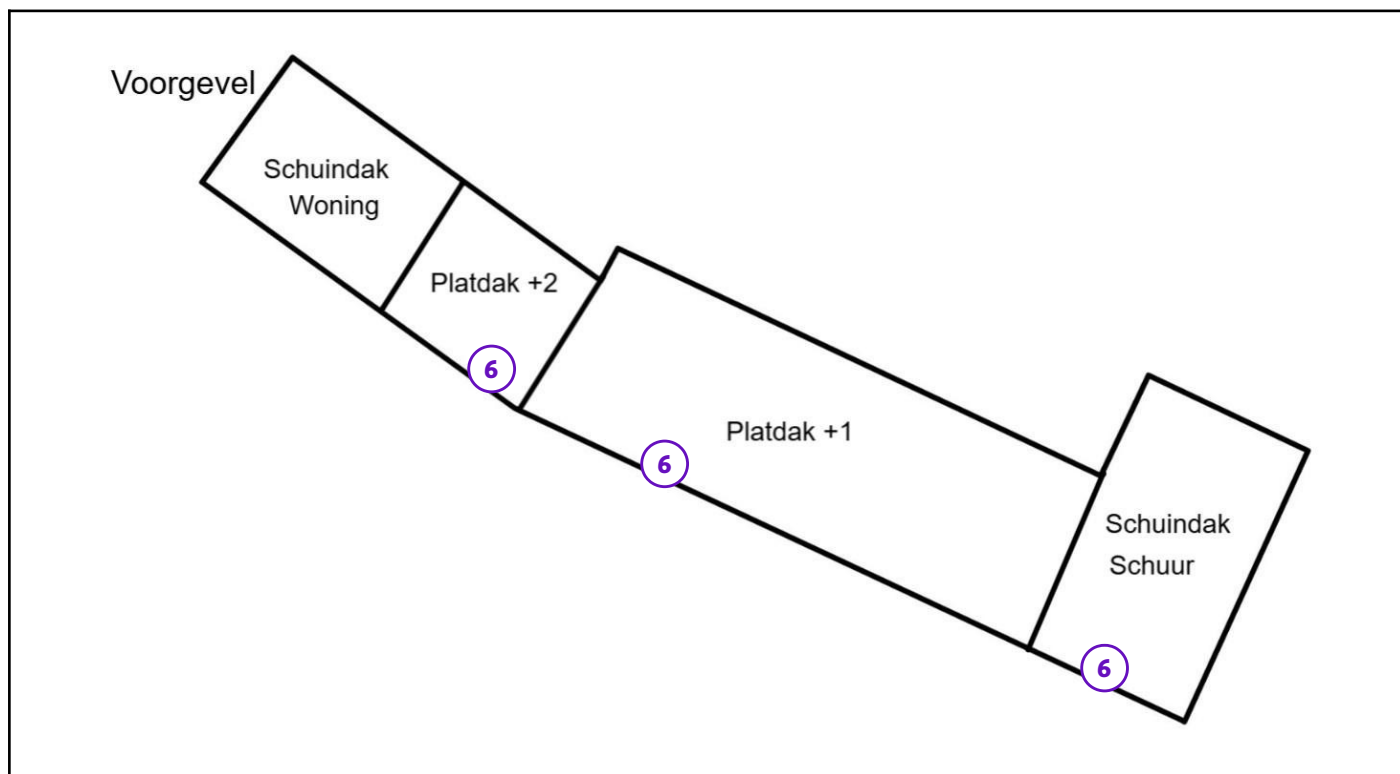

### Legende van plan 2.6: Dak/ buiten deel 4

Beschrijving	Type	Actie
6. Y) Schouw: mogelijke asbesttoepassing niet inspecteerbaar	Beperking	-

## Zone 3: Garagebox 1



Tijdens de inspectie vastgesteld:

- 0 Asbestmaterialen
- 0 Beperkingen
- 1 Uitsluiting**
- 0 Roerende goederen
- 0 Puin, steenslag, (water)bodem
- 0 Adviezen
- 0 Geen asbest

## Plan 3.1: Garagebox 1 plan

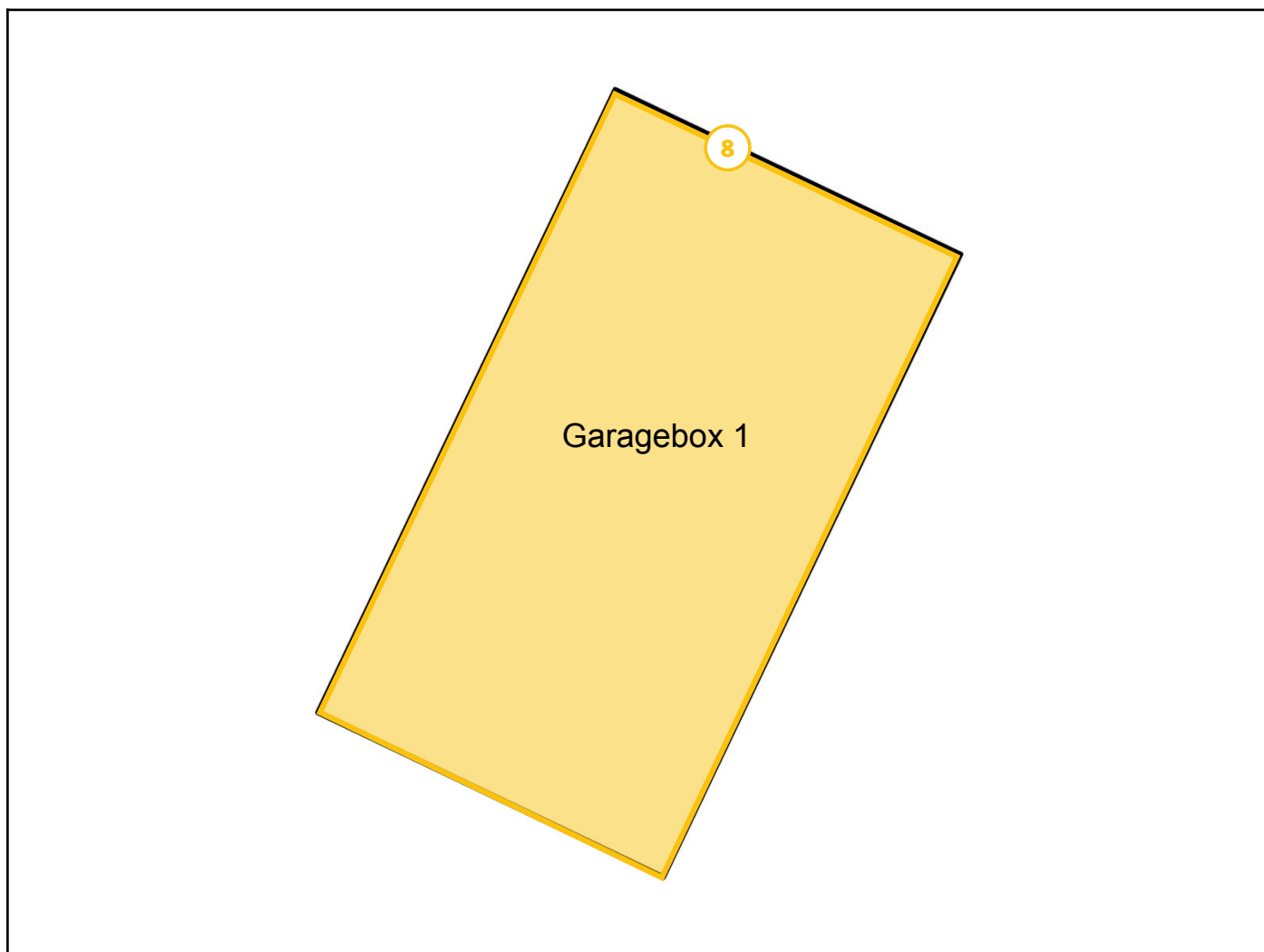

### Legende van plan 3.1: Garagebox 1 plan

Beschrijving	Type	Actie
8. Garagebox 1 en 2 nieuw +- 2018 of later	Uitsluiting	-

## Zone 4: Garagebox 2



Tijdens de inspectie vastgesteld:

- 0 Asbestmaterialen
- 0 Beperkingen
- 1 Uitsluiting**
- 0 Roerende goederen
- 0 Puin, steenslag, (water)bodem
- 0 Adviezen
- 0 Geen asbest

## Plan 4.1: Garagebox 2 plan

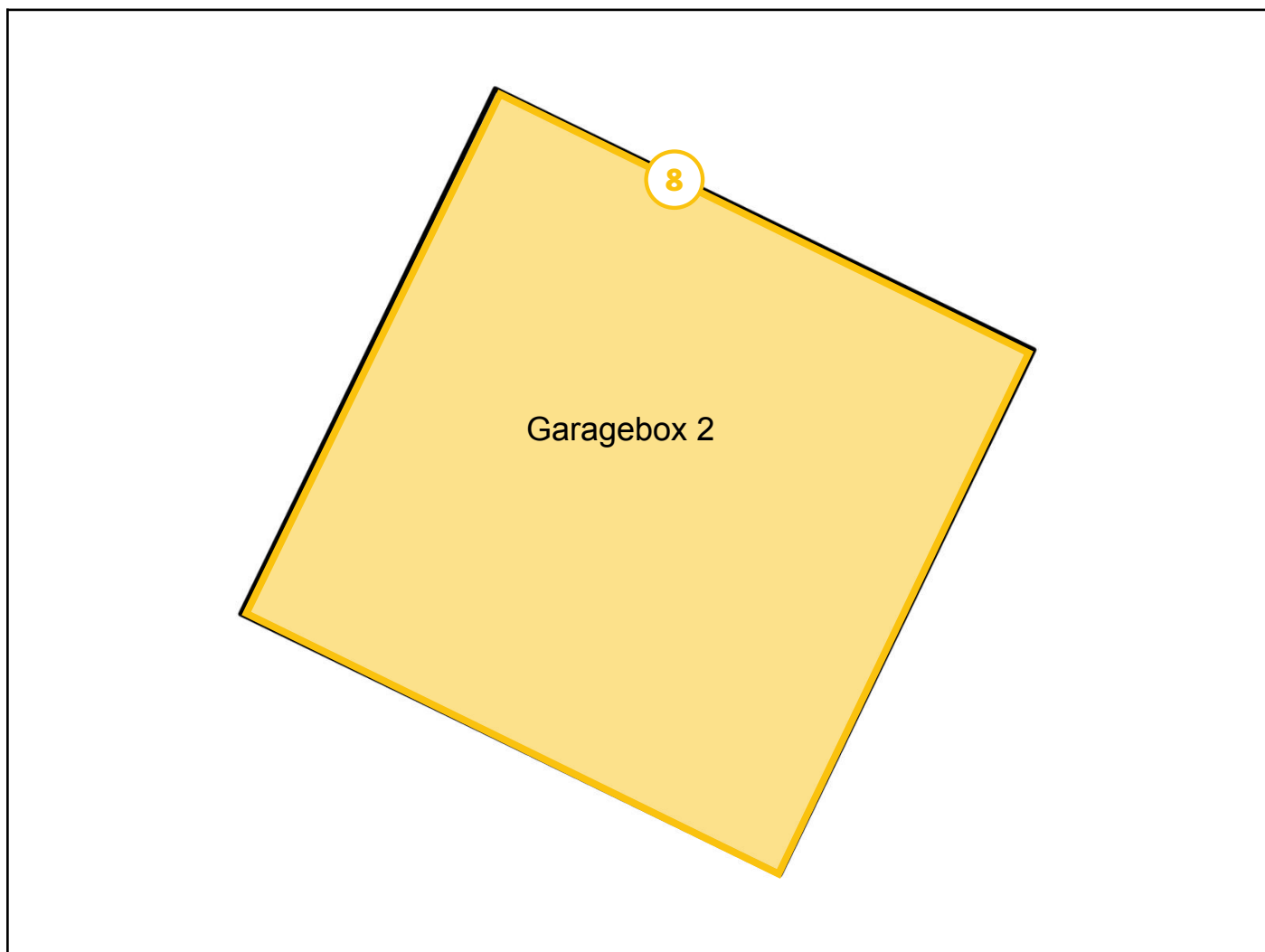

### Legende van plan 4.1: Garagebox 2 plan

Beschrijving	Type	Actie
8. Garagebox 1 en 2 nieuw +- 2018 of later	Uitsluiting	-

## Asbestmaterialen

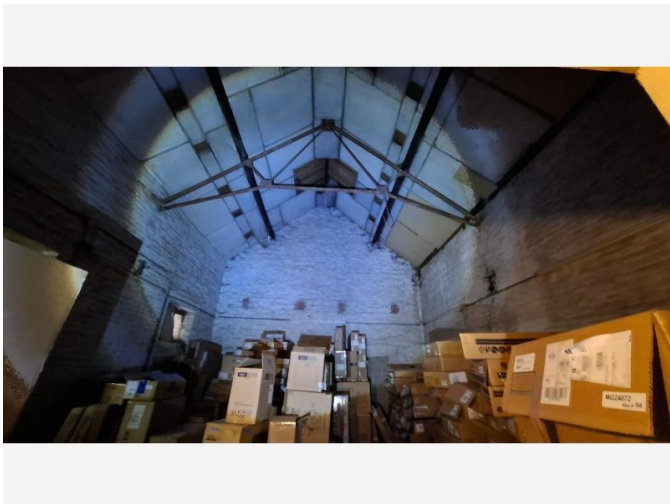

Overzichtsfoto

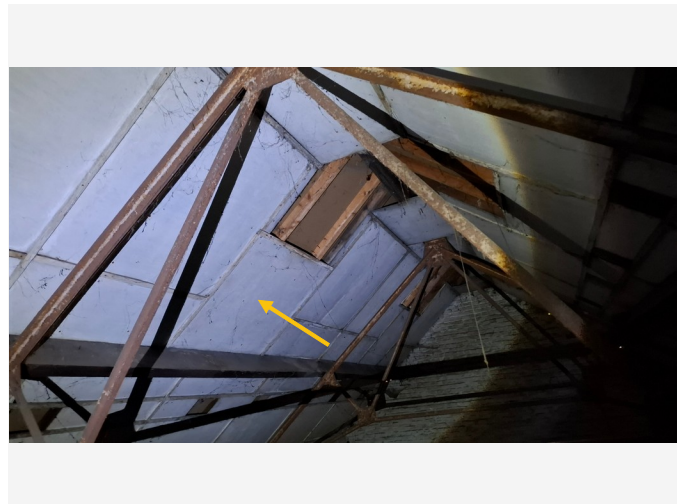

Detailfoto

## Conclusie

### Actie

Het asbestmateriaal valt onder de mijlpaal van 2040.

Hoe zorgt u voor een asbestveilige toestand?

**Dringend verwijderen**

## Advies van de asbestdeskundige

Te nemen maatregelen

- Scherm in afwachting van verwijdering het asbestmateriaal af van luchtstromingen en verstoring: bijvoorbeeld door het te verpakken, te fixeren, af te dekken, signalisatie - afbakening aan te brengen, ...
- Verwijder dit asbestmateriaal zo snel mogelijk. Volg de toestand goed op.
- Voer bijkomende staalname(s) uit.

Voorstel van verwijderingsmethode

- Eenvoudige handelingen: mag via doe-het-zelf of door werknemer(s) met opleidingsattest eenvoudige handelingen  
Geen doe het zelf, enkel door werknemer met opleidingsattest eenvoudige handelingen

Laat u bijstaan voor advies/hulp door een erkend asbestverwijderaar vooraleer u aan de werken begint. Volg de nodige richtlijnen en gebruik de nodige PBMs. De minimale PBMs zijn Stofmasker FFP3 of beter, Wegwerpoverall categorie 3 type 5/6), Wegwerphandschoenen of werkhandschoenen, Overschoenen,

Zorgvuldige verwijdering: Tijdens het verwijderen moet het asbest intact blijven. De toepassing niet gooien

en breken.

Voor verwijdering steeds de toepassing fixeren en/of bevochtigt en stofvorming vermijden. In binnenruimtes mag u alleen hecht gebonden asbest verwijderen dat niet beschadigd is. Dat betekent dat

Het materiaal volledig intact is en er geen vrije asbestvezels zichtbaar zijn. Lees:  
<https://ovam.vlaanderen.be/wie-mag-wat-verwijderen>

Zorg er voor dat ALLE resten mee worden verwijderd en dat de bodem/vloer/ruimte volledig proper wordt achtergelaten.

Verwijder het asbestafval volgens de regels beschreven door Ovam: <https://ovam.vlaanderen.be/asbestafval-afvoeren>

-Voor hechtgebonden toepassingen: Bij verwijdering door doe-het-zelf moet men dit afval dubbel en luchtdicht verpakt aandienen bij het gemeentelijk recyclagepark. Men raadpleegt best op voorhand de voorwaarden van het recyclagepark.

-Voor niet-hechtgebonden toepassingen: Bij verwijdering door doe-het-zelf (opgelet: enkel toepasbaar bij beperkte hoeveelheden) kan dit asbestafval niet naar het recyclagepark. Dit afval moet dubbel en luchtdicht verpakt aangediend worden bij een categorie-I stortplaats, een geregistreerd asbestinzamelaar of via een erkende asbestverwijderaar (link: [www.werk.belgie.be](http://www.werk.belgie.be) - Erkenningen).

Informeert u voldoende en wees op de hoogte van de risico's bij verwijdering. Zie onderstaande linken en info:

- <https://ovam.vlaanderen.be/voorzorgsmaatregelen-bij-asbestverwijdering>

- Toelichtingen achteraan beschreven in dit attest: Asbest beheren en verwijderen.

- [www.asbestinfo.be](http://www.asbestinfo.be) en de CODEX boek VI titel 3

- Eenvoudige handelingen: enkel door erkend asbestverwijderaar  
Voorkeur verwijdering:

Laat deze werken uitvoeren door een erkend asbestverwijderaar.

Zij kunnen de gepaste verwijderings methode bepalen voor deze situatie.

Informeert u voldoende en wees op de hoogte van de risico's bij verwijdering.

Zorg er voor dat ALLE resten mee worden verwijderd en dat de bodem/vloer/ruimte volledig proper wordt achtergelaten

Meer info zie: <https://ovam.vlaanderen.be/voorzorgsmaatregelen-bij-asbestverwijdering> en de toelichtingen achteraan beschreven in dit attest.

## Terug te vinden op volgend plan

Zone 2: Hoofdgebouw deel 2

□ Plan 2.5: Dak/ buiten deel 3

# Detailinformatie

## Risicobeoordeling

Eindbeoordeling materiaalrisico	Hoog materiaalrisico en/of hoge kans op vezelvrijgave
---------------------------------	---

## Berekening materiaalrisico

Gebondenheid	Categorie 1: hechtgebonden in oorsprong
Asbestsoort (vezeltype)	Crocidoliet aanwezig
Asbestconcentratie	Laag (< 50%)
Afschermingsgraad van het gehele materiaal	Geheel of deels vrij aan de binnenlucht, maar geen contact met binnenluchtstromen
Toestand van het materiaal	Matig beschadigd, matig verweerd

## Technische gegevens

Beschrijving	Cementplaten dak schuur
Omgeving	Binnen
Primaire drager	Schuin dak
Asbestmateriaal	Plaat, paneel, tablet - Type Menuiserite
Bindmiddel van asbestmateriaal	Cement
Gebondenheid op basis van bindmiddel	Hecht
Hoeveelheid (oppervlakte - dikte - aantal)	<ul style="list-style-type: none"><li>• 80,00 m<sup>2</sup> - 1,00 cm - 1 stuk</li></ul>
Totaal volume	0,80 m <sup>3</sup>
Eenvoudig bereikbaar	Ja
Bevestigingswijze	<ul style="list-style-type: none"><li>• Geschroefd</li><li>• Genageld, geniet</li><li>• Onbekend</li></ul>
Identificatiemethode	<p>De asbestdeskundige beoordeelt het materiaal als asbestverdacht en dus asbesthoudend, en dit zonder monstername.</p> <p>Motivatie: De opdrachtgever weigert om het materiaal te laten bemonsteren.</p>
Destructieve handeling voor identificatie	Nee
Opmerking	Hoeveelheid is een ruwe inschatting

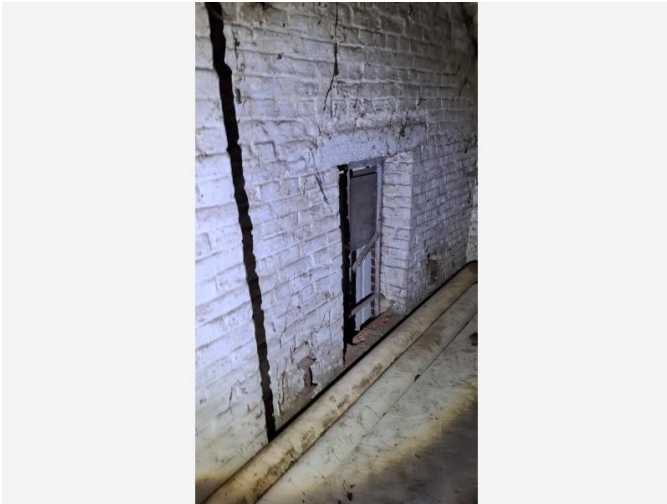

Overzichtsfoto



Detailfoto

### Conclusie

#### Actie

Het asbestmateriaal valt onder de mijlpaal van 2040.

Hoe zorgt u voor een asbestveilige toestand?

Verwijderen

### Advies van de asbestdeskundige

Te nemen maatregelen

- Scherm in afwachting van verwijdering het asbestmateriaal af van luchtstromingen en verstoring: bijvoorbeeld door het te verpakken, te fixeren, af te dekken, signalisatie - afbakening aan te brengen, ...
- Verwijder dit asbestmateriaal zo snel mogelijk. Volg de toestand goed op.
- Voer bijkomende staalname(s) uit.

Voorstel van verwijderingsmethode

- Eenvoudige handelingen: mag via doe-het-zelf of door werknemer(s) met opleidingsattest eenvoudige handelingen  
Enkel door werknemer(s) met opleidingsattest eenvoudige handelingen;

Laat u bijstaan voor advies/hulp door een erkend asbestverwijderaar vooraleer u aan de werken begint. Volg de nodige richtlijnen en gebruik de nodige PBMs. De minimale PBMs zijn Stofmasker FFP3 of beter, Wegwerpoverall categorie 3 type 5/6), Wegwerphandschoenen of werkhandschoenen, Overschoenen, ...

Zorgvuldige verwijdering: Tijdens het verwijderen moet het asbest intact blijven. De toepassing niet gooien

en breken.

Voor verwijdering steeds de toepassing fixeren en/of bevochtigt en stofvorming vermijden. In binnenruimtes mag u alleen hecht gebonden asbest verwijderen dat niet beschadigd is. Dat betekent dat

Het materiaal volledig intact is en er geen vrije asbestvezels zichtbaar zijn. Lees:  
<https://ovam.vlaanderen.be/wie-mag-wat-verwijderen>

Zorg er voor dat ALLE resten mee worden verwijderd en dat de bodem/vloer/ruimte volledig proper wordt achtergelaten.

Verwijder het asbestafval volgens de regels beschreven door Ovam: <https://ovam.vlaanderen.be/asbestafval-afvoeren>

-Voor hechtgebonden toepassingen: Bij verwijdering door doe-het-zelf moet men dit afval dubbel en luchtdicht verpakt aandienen bij het gemeentelijk recyclagepark. Men raadpleegt best op voorhand de voorwaarden van het recyclagepark.

-Voor niet-hechtgebonden toepassingen: Bij verwijdering door doe-het-zelf (opgelet: enkel toepasbaar bij beperkte hoeveelheden) kan dit asbestafval niet naar het recyclagepark. Dit afval moet dubbel en luchtdicht verpakt aangediend worden bij een categorie-I stortplaats, een geregistreerd asbestinzamelaar of via een erkende asbestverwijderaar (link: [www.werk.belgie.be](http://www.werk.belgie.be) - Erkenningen).

Informeert u voldoende en wees op de hoogte van de risico's bij verwijdering. Zie onderstaande linken en info:

- <https://ovam.vlaanderen.be/voorzorgsmaatregelen-bij-asbestverwijdering>

- Toelichtingen achteraan beschreven in dit attest: Asbest beheren en verwijderen.

- [www.asbestinfo.be](http://www.asbestinfo.be) en de CODEX boek VI titel 3"

- Eenvoudige handelingen: enkel door erkend asbestverwijderaar  
Voorkeur verwijdering:

Laat deze werken uitvoeren door een erkend asbestverwijderaar.

Zij kunnen de gepaste verwijderings methode bepalen voor deze situatie.

Informeert u voldoende en wees op de hoogte van de risico's bij verwijdering.

Zorg er voor dat ALLE resten mee worden verwijderd en dat de bodem/vloer/ruimte volledig proper wordt achtergelaten

Meer info zie: <https://ovam.vlaanderen.be/voorzorgsmaatregelen-bij-asbestverwijdering> en de toelichtingen achteraan beschreven in dit attest.

## Terug te vinden op volgend plan

Zone 2: Hoofdgebouw deel 2

□ Plan 2.2: Zolder schuur deel 2

# Detailinformatie

## Risicobeoordeling

Eindbeoordeling materiaalrisico	Verhoogd materiaalrisico en/of verhoogde kans op vezelvrijgave
---------------------------------	--

## Berekening materiaalrisico

Gebondenheid	Categorie 1: hechtgebonden in oorsprong
Asbestsoort (vezeltype)	Amfibool aanwezig, uitgezonderd crocidoliet
Asbestconcentratie	Laag (< 50%)
Afschermingsgraad van het gehele materiaal	Geheel of deels vrij aan de binnenlucht, maar geen contact met binnenluchtstromen
Toestand van het materiaal	Matig beschadigd, matig verweerd

## Technische gegevens

<b>Beschrijving</b>	Kit/stopverf vensters schuur
<b>Omgeving</b>	Binnen
<b>Primaire drager</b>	Wandopening verticaal (raam, deur, ...)
<b>Asbestmateriaal</b>	In-situ afwerkingslagen - Pasta, stopverf, voegsel, stopsel, vulsel, mastiek, kitten, ...
<b>Bindmiddel van asbestmateriaal</b>	Kitten, mastiek, pasta
<b>Gebondenheid op basis van bindmiddel</b>	Hecht
<b>Hoeveelheid (gewicht - aantal)</b>	<ul style="list-style-type: none"> <li>• 4,00 kg - 1 stuk</li> </ul>
<b>Totaal gewicht</b>	4,00 kg
<b>Eenvoudig bereikbaar</b>	Ja
<b>Bevestigingswijze</b>	<ul style="list-style-type: none"> <li>• Verlijmd, ingegoten, versmeerd</li> <li>• Onbekend</li> </ul>
<b>Identificatiemethode</b>	<p>De asbestdeskundige beoordeelt het materiaal als asbestverdacht en dus asbesthoudend, en dit zonder monstername.</p> <p>Motivatie: De opdrachtgever weigert om het materiaal te laten bemonsteren.</p>
<b>Destructieve handeling voor identificatie</b>	Nee
<b>Opmerking</b>	<p>Hoeveelheid is een ruwe inschatting</p> <p>Deze toepassing is verdacht, er is geen staal van genomen, laat dit verder onderzoeken.</p>

## Fiche 3: Bakeliet: alle toepassingen (schakelaar, apparatuur, enz.)

Asbestmateriaal

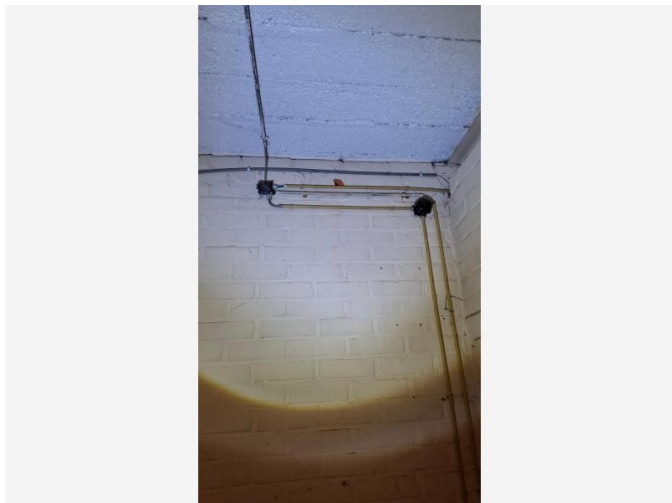

Overzichtsfoto



Detailfoto

### Conclusie

#### Actie

Het asbestmateriaal valt onder de mijlpaal van 2040.

Hoe zorgt u voor een asbestveilige toestand?

Zorgvuldig beheren

#### Advies van de asbestdeskundige

Te nemen maatregelen

- Zorg voor een veilig beheer. Vermijd het beschadigen van het asbestmateriaal. Controleer de toestand jaarlijks op wijzigingen.
- Scherm in afwachting van verwijdering het asbestmateriaal af van luchtstromingen en verstoring: bijvoorbeeld door het te verpakken, te fixeren, af te dekken, signalisatie - afbakening aan te brengen, ...
- Voer bijkomende staalname(s) uit.

Voorstel van verwijderingsmethode

- Eenvoudige handelingen: mag via doe-het-zelf of door werknemer(s) met opleidingsattest eenvoudige handelingen  
Alle bakelieten toepassingen mag u zelf verwijderen, enkel de bakelieten meterkast (indien aanwezig) van de netbeheerder mag u niet zelf verwijderen. Elektrischekasten zijn eigendom van de netbeheerder en zullen op termijn door de netbeheerder zelf vervangen worden. Voor de ander bakelieten toepassingen:

Laat u bijstaan voor advies/hulp door een erkend asbestverwijderaar vooraleer u aan de werken begint. Volg de nodige richtlijnen en gebruik de nodige PBMs. De minimale PBMs zijn Stofmasker FFP3 of beter,

Wegwerpoverall categorie 3 type 5/6), Wegwerphandschoenen of werkhandschoenen, Overschoenen, ...

Zorgvuldige verwijdering: Tijdens het verwijderen moet het asbest intact blijven. De toepassing niet gooien en breken.

Voor verwijdering steeds de toepassing fixeren en/of bevochtigt en stofvorming vermijden. Lees: <https://ovam.vlaanderen.be/wie-mag-wat-verwijderen>

Zorg er voor dat ALLE resten mee worden verwijderd en dat de bodem/vloer/ruimte volledig proper wordt achtergelaten.

Verwijder het asbestafval volgens de regels beschreven door Ovam: <https://ovam.vlaanderen.be/asbestafval-afvoeren>

-Voor hechtgebonden toepassingen: Bij verwijdering door doe-het-zelf moet men dit afval dubbel en luchtdicht verpakt aandielen bij het gemeentelijk recyclagepark. Men raadpleegt best op voorhand de voorwaarden van het recyclagepark.

-Voor niet-hechtgebonden toepassingen: Bij verwijdering door doe-het-zelf (opgelet: enkel toepasbaar bij beperkte hoeveelheden) kan dit asbestafval niet naar het recyclagepark. Dit afval moet dubbel en luchtdicht verpakt aangediend worden bij een categorie-I stortplaats, een geregistreerd asbestinzamelaar of via een erkende asbestverwijderaar,

Informeer u voldoende en wees op de hoogte van de risico's bij verwijdering.

- <https://ovam.vlaanderen.be/voorzorgsmaatregelen-bij-asbestverwijdering>
- Toelichtingen achteraan beschreven in dit attest: Asbest beheren en verwijderen.
- [www.asbestinfo.be](http://www.asbestinfo.be) en de CODEX boek VI titel 3"

## Terug te vinden op volgende plannen

Zone 1: Hoofdgebouw deel 1

- Plan 1.3: Kelder deel 2
- Plan 1.5: GVL deel 2

## Detailinformatie

### Risicobeoordeling

Eindbeoordeling materiaalrisico	Laag materiaalrisico en/of verlaagde kans op vezelvrijgave
---------------------------------	--

## Berekening materiaalrisico

<b>Gebondenheid</b>	Categorie 1: hechtgebonden in oorsprong
<b>Asbestsoort (vezeltype)</b>	Crocidoliet aanwezig
<b>Asbestconcentratie</b>	Laag (< 50%)
<b>Afschermingsgraad van het gehele materiaal</b>	Geheel of deels vrij aan de binnenlucht, maar geen contact met binnenluchtstromen
<b>Toestand van het materiaal</b>	Onbeschadigd, niet verweerd

## Technische gegevens

<b>Beschrijving</b>	Bakeliet: alle toepassingen (schakelaar, apparatuur, enz.)
<b>Omgeving</b>	Binnen
<b>Primaire drager</b>	Communicatie en elektrische infrastructuur en uitrusting
<b>Asbestmateriaal</b>	Plaat, paneel, tablet - Type Bakeliet
<b>Bindmiddel van asbestmateriaal</b>	Kunststof of -hars
<b>Gebondenheid op basis van bindmiddel</b>	Hecht
<b>Hoeveelheid (oppervlakte - dikte - aantal)</b>	<ul style="list-style-type: none"> <li>• 0,30 m<sup>2</sup> - 0,50 cm - 1 stuk</li> </ul>
<b>Totaal volume</b>	0,002 m <sup>3</sup>
<b>Eenvoudig bereikbaar</b>	Ja
<b>Bevestigingswijze</b>	<ul style="list-style-type: none"> <li>• Onbekend</li> </ul>
<b>Identificatiemethode</b>	<p>De asbestdeskundige beoordeelt het materiaal als asbestverdacht en dus asbesthoudend, en dit zonder monstername.</p> <p>Motivatie: De monstername brengt andere schade aan dan schade die inherent is aan de monstername.</p>
<b>Destructieve handeling voor identificatie</b>	Nee
<b>Opmerking</b>	<p>Hoeveelheid onbekend: dit is een ruwe schatting.</p> <p>Bakeliet is een harde, iets brosse kunststof met een bruinzwarte kleur of witte kleur.</p> <p>Schakelaars, armaturen, oude meterkasten of andere elektriciteit toepassingen die deze kleur hebben kunnen asbest bevatten.</p> <p>Ook radiatorcransen, deurklinken, enz. van dit type zijn mogelijkst asbesthoudend.</p> <p>Deze toepassingen komen op verschillende plaatsen in het inspectiegebied voor.</p> <p>Controleer het volledige inspectiegebied en zorg dat alle bakelieten toepassingen verwijderd worden.</p> <p>Op het plan zijn de meest zichtbare toepassingen aangeduid, maar de kans is zeer groot dat niet alle bakelieten toepassingen erop staan. Let hier dus zeker mee op tijdens het verwijderen van deze toepassing.</p>

## Beperkingen



*Situeringfoto*

### Conclusie

#### Tijdelijke beperking

**Reden:** Materiaal in opslag

**Uitleg van de asbestdeskundige:** Zeer veel materiaal in opslag in de garage en schuur

Er kon geen volledig onderzoek plaatsvinden door deze beperking.

Let op er kunnen dus asbesttoepassingen aanwezig zijn die niet zichtbaar/bereikbaar waren tijdens het plaatsbezoek.

Middellange termijn: Attest voor verkoop, eigenaar is niet in staat dit op korte termijn op te ruimen.

Laat de schuur/garage opruimen en laat deze dan verder onderzoeken.

Let op tijdens het opruimen dat de asbesttoepassingen correct worden verwijderd.

#### Terug te vinden op volgende plannen

Zone 1: Hoofdgebouw deel 1

□ Plan 1.14: GVL deel 11

Zone 2: Hoofdgebouw deel 2

□ Plan 2.1: Zolder schuur deel 1

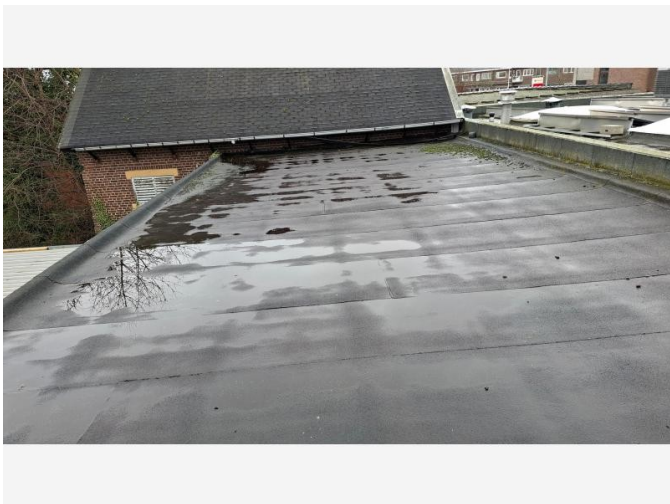

*Situeringfoto*

### Conclusie

#### Permanente beperking

**Reden:** Het onderzoek kan niet uitgevoerd worden binnen de bepalingen van de Welzijnswet

**Uitleg van de asbestdeskundige:** De aanwezigheid van een onderdak tussen dakbedekking en afgewerkt plafond kon niet worden vastgesteld.

Langs binnen en buiten is het onderdak niet te inspecteren.

Laat dit verder onderzoeken

#### Terug te vinden op volgend plan

Zone 2: Hoofdgebouw deel 2

□ Plan 2.4: Dak/ buiten deel 2

# Fiche 6: Y) Schouw: mogelijke asbesttoepassing niet inspecteerbaar

Beperking

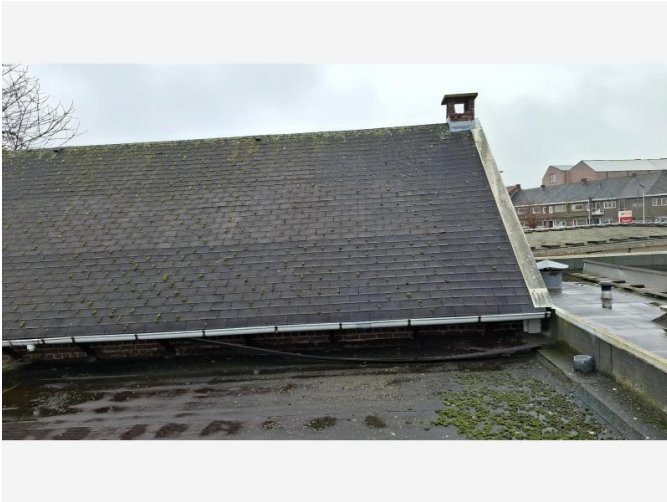

Situeringfoto

## Conclusie

### Tijdelijke beperking

**Reden:** Het onderzoek kan niet uitgevoerd worden binnen de bepalingen van de Welzijnswet

**Uitleg van de asbestdeskundige:** De schouw(en) kon niet worden onderzocht. mogelijke asbesttoepassing niet inspecteerbaar

In de schouw(en) kan mogelijks een asbesttoepassing zijn verwerkt: zoals een asbestcement buis (rookgasafvoer) of ander.

De buitenkant van de schouwen zijn waarneembaar maar de binnenkant is niet inspecteerbaar.

Het gaat hier over alle schouwen in het gebouw (binnen en buiten)

Laat de schouwen verder controleren in een destructief onderzoek en verwijder de mogelijkse asbesttoepassingen.

Maak duidelijke foto's van de schouwen tijdens verder onderzoek.

### Terug te vinden op volgend plan

Zone 2: Hoofdgebouw deel 2

□ Plan 2.6: Dak/ buiten deel 4

# Fiche 7: Y) Putdeksels en ondergrondse infrastructuur niet volledig onderzocht

Beperking



Situeringsfoto

## Conclusie

### Tijdelijke beperking

**Reden:** Het onderzoek kan niet uitgevoerd worden binnen de bepalingen van de Welzijnswet

**Uitleg van de asbestdeskundige:** Sommige putdeksels zijn niet eenvoudig op te heffen of te openen (zeer zwaar), zitten compleet vast. (Roest, beton, afvalt, vastgeschroefd). Of er zit aarde, afval, water in de putjes waardoor niet alles zichtbaar is.

Hierdoor kunnen niet alle putjes worden gecontroleerd en kunnen er nog asbest toepassingen aanwezig zijn die niet geïventariseerd zijn in dit attest.

Ook kan het zijn dat niet alle putdeksels zichtbaar zijn (beplanting, inrichting, .....)

Deze beperking is van middellange termijn en kan niet op korte termijn worden opgelost. Laat dit verder onderzoeken.

Tip/ advies:

Ondergrondse infrastructuur dat niet eenvoudig bereikbaar/zichtbaar is, behoren niet tot dit onderzoek. (bv: afvoerleidingen, putten, die zich volledig ondergronds bevinden.)

Laat dus voor de start van werken/sloop ook deze zaken controleren op asbest.

## Terug te vinden op volgend plan

Zone 1: Hoofdgebouw deel 1

□ Plan 1.1: Inspectiegebied

## Uitsluitingen



Situeringfoto

### Conclusie

#### Uitgesloten van inspectie

**Bouwjaar:** 2018

*Constructies gebouwd vanaf 2001 moeten niet onderzocht worden*

#### Terug te vinden op volgende plannen

Zone 3: Garagebox 1

□ Plan 3.1: Garagebox 1 plan

Zone 4: Garagebox 2

□ Plan 4.1: Garagebox 2 plan

### Detailinformatie

Opmerking	Bewijsdocumenten: luchtfoto's
-----------	-------------------------------

## Adviezen

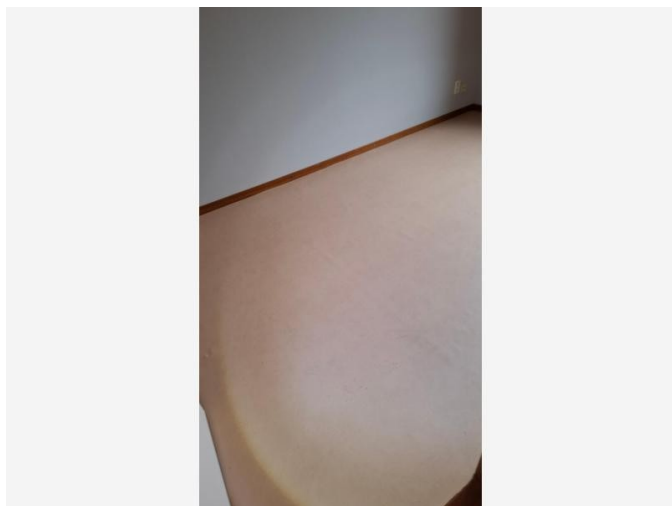

Situeringfoto

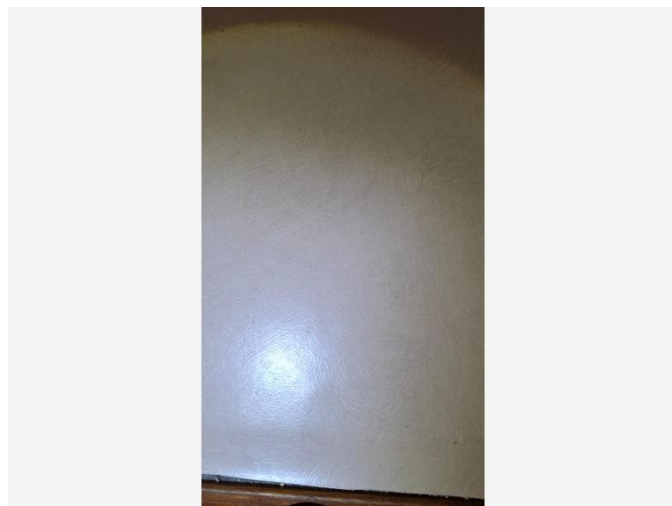

Detailfoto

### Informatie over een niet-asbestverdacht materiaal

Let op we spreken hier enkel over de bovenste laag: onder deze vloerzeilen kunnen mogelijks nog asbesthoudende vloerzeilen of lijmlagen zijn aangebracht. Laat dit verder onderzoeken.

Volgende vloerzeilen zijn niet asbestverdacht:

- Vloerzeil slaapkamer 3 verdiep: soepel zeil
- Vloerzeil badkamer verdiep: soepel zeil

### Terug te vinden op volgend plan

Zone 1: Hoofdgebouw deel 1

□ Plan 1.17: Verdiep 1 deel 3

### Detailinformatie

<b>Basis voor advies</b>	De asbestdeskundige beoordeelt het materiaal als niet-asbestverdacht.
--------------------------	---



Situeringfoto

### Informatie over een materiaal dat de asbestdeskundige niet kan waarnemen of vaststellen

Tapijt zelf is niet asbestverdacht maar onder dit tapijt kunnen mogelijks nog asbesthoudende vloerzeilen, lijmlagen, vinyltegels of andere asbesttoepassingen zijn aangebracht.

Deze toepassingen werden niet onderzocht: niet zichtbaar- eenvoudig bereikbaar.

Laat een destructief onderzoek uitvoeren om alle verschillende toepassingen onder de tapijten van dit inspectiegebied verder te onderzoeken.

### Terug te vinden op volgende plannen

Zone 1: Hoofdgebouw deel 1

- Plan 1.17: Verdiep 1 deel 3
- Plan 1.19: Zolder deel 1

### Detailinformatie

Basis voor advies	Beoordeling op basis van expertise, zonder een vaststelling door de asbestdeskundige.
-------------------	---

## Extra informatie bij een onderzoeksbepanking

Dit asbestattest werd opgesteld conform het geldende inspectieprotocol van de OVAM. Gelieve onderstaande aandachtspunten zorgvuldig te lezen. Dit attest is een niet-destructief onderzoek opgesteld volgens de richtlijnen van het inspectieprotocol (OVAM). Enkel zichtbare, waarneembare en inspecteerbare materialen zijn onderzocht en opgenomen in het attest.

- ▶ Voor alle geplande renovatie-, sloop- of invasieve werken is een aanvullend destructief onderzoek vereist. Er kunnen niet-waarneembare of niet-toegankelijke asbesttoepassingen aanwezig zijn die tijdens het standaard plaatsbezoek niet konden worden vastgesteld of geïnspecteerd. Dit attest vormt geen sloopopvolgingsplan en is niet bedoeld als uitvoeringsdossier voor verwijdering of sanering.
- ▶ Als de toestand van het gebouw wijzigt of nieuwe informatie beschikbaar komt, kan dit aanleiding geven tot een actualisatie van het attest.
- ▶ Verwijdering van asbestmaterialen: Asbestmaterialen mogen enkel worden verwijderd met inachtneming van de geldende regelgeving. Laat u altijd bijstaan door een erkende asbestverwijderaar of deskundige met ervaring in asbestverwijdering. Zie: [ovam.vlaanderen.be/voorzorgsmaatregelen-bij-asbestverwijdering](http://ovam.vlaanderen.be/voorzorgsmaatregelen-bij-asbestverwijdering)

Maak tijdens en na de verwijdering voldoende duidelijke foto's als bewijsdocument! En maak een registratie van het verwijderingsproces en de afvalverwerking.

- ▶ Beperkingen en verantwoordelijkheden: De asbestdeskundige is niet aansprakelijk voor verborgen of niet-waarneembare toepassingen die niet konden worden vastgesteld binnen de standaardmethodiek.

Indien monsternames niet zijn toegestaan of geweigerd door de opdrachtgever, werden betrokken materialen volgens de regels van het inspectieprotocol als asbesthoudend beschouwd.

- ▶ Bij twijfel over bepaalde toepassingen of bij vondst van (mogelijke) asbestmaterialen tijdens werken:

Neem contact op met een erkend asbestdeskundige inventarisatie voor bijkomend advies en eventueel staalnamen.

- ▶ Vragen over dit attest? [keuring@engelentom.be](mailto:keuring@engelentom.be)

### Terug te vinden op volgend plan

Zone 1: Hoofdgebouw deel 1

□ Plan 1.4: GVL deel 1

## Detailinformatie

Basis voor advies	Advies
-------------------	--------



*Situeringfoto*

### Informatie over een materiaal dat de asbestdeskundige niet kan waarnemen of vaststellen

Gipskartonplaten (zoals gyproc) is een niet asbestverdacht materiaal.

Sommige muren en /of plafonds met deze platen zijn afgewerkt.

Het kan zijn dat er achter het gipskartonplaten plafond of muren asbesttoepassingen aanwezig zijn maar deze zijn niet zichtbaar of inspecteerbaar. Laat dit verder onderzoeken in een destructief onderzoek.

LET OP: Andere vormen van gipsplaten kunnen mogelijk wel verdacht zijn.

De afsmeerlagen (bijvoorbeeld aan de voegen tussen gipskartonplaten) met als bindmiddel gips zijn asbestverdacht. De afsmeerlagen zijn niet waarneembaar en werden dus niet onderzocht. (Tenzij dat de afsmeerlagen toch in een aparte bronfiche zijn opgenomen) Laat dit verder onderzoeken en neem bijkomende stalen.

### Terug te vinden op volgende plannen

Zone 1: Hoofdgebouw deel 1

- Plan 1.6: GVL deel 3
- Plan 1.8: GVL deel 5
- Plan 1.15: Verdiep 1 deel 1
- Plan 1.16: Verdiep 1 deel 2
- Plan 1.21: Zolder deel 3

## Detailinformatie

<b>Basis voor advies</b>	Beoordeling op basis van expertise, zonder een vaststelling door de asbestdeskundige.
--------------------------	---

## Extra informatie bij een onderzoeksbepijking

"De asbestdeskundige stelt verplicht een adviesfiche op voor de afdruipt van een dak, als de asbestdeskundige beoordeelt, op basis van een bewijsdocument, dat er vroeger een asbesthoudende dakbedekking met afdruipt aanwezig was, tenzij uit bewijsdocumenten blijkt dat de afdruipt beroerd of verwijderd is. De asbestdeskundige laadt de bewijsdocumenten op in de databank als die een adviesfiche moet opstellen."

Het is voor de ADI onbekend dat er vroeger een afdruipt van een dak aanwezig was op het inspectiegebied die nu niet meer aanwezig is. (op de oude afdruiptzone's na die indien aanwezig in een andere fiche zijn opgenomen)

Mocht er vroeger toch een afdruipt van een dak aanwezig zijn geweest, dan laat u deze afdruipt/afvloeizone verder onderzoeken.

### Terug te vinden op volgend plan

Zone 1: Hoofdgebouw deel 1

□ Plan 1.4: GVL deel 1

## Detailinformatie

<b>Basis voor advies</b>	Beoordeling op basis van expertise, zonder een vaststelling door de asbestdeskundige.
--------------------------	---

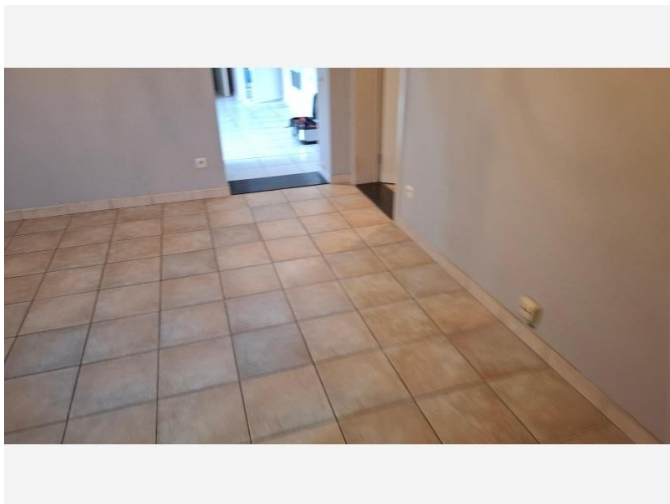

Situeringfoto

### Informatie over een materiaal dat de asbestdeskundige niet kan waarnemen of vaststellen

Lijmlagen bij vloertegels/vloeren:

Wand, vloertegels en vloerzeilen, vinyltegels kunnen mogelijk met asbest tegelijk zijn bevestigd.

Er zijn veel verschillende types van smeerlagen en lijmen. Een veel voorkomende asbest lijm is de zwarte lijm laag. De asbestverdachte smeerlaag bij vloeren kan ook samengesteld zijn uit cement, zavel, gips en andere materialen.

Deze lijm en smeerlagen zijn niet onderzocht (tenzij een specifieke lijm/smeerlaag toepassing is opgenomen in een bronfiche). Dit komt omdat deze niet zichtbaar- eenvoudig bereikbaar zijn. Laat een destructief onderzoek uitvoeren om alle verschillende lijmlagen en smeerlagen in dit inspectiegebied te laten controleren.

Laat u bij vragen bijstaan door een asbestdeskundige.

### Terug te vinden op volgende plannen

Zone 1: Hoofdgebouw deel 1

□ Plan 1.10: GVL deel 7

□ Plan 1.12: GVL deel 9

### Detailinformatie

<b>Basis voor advies</b>	Beoordeling op basis van expertise, zonder een vaststelling door de asbestdeskundige.
--------------------------	---

## Fiche 15: A) Afwerking (verlaagd) plafond niet verdacht

Advies



Situeringfoto

### Informatie over een materiaal dat de asbestdeskundige niet kan waarnemen of vaststellen

(Verlaagd) plafond is gemaakt van een niet asbestverdacht materiaal, zoals hout, pvc, spanplafond of andere

Het kan zijn dat er achter het plafond asbestverdachte toepassingen aanwezig zijn maar deze zijn niet zichtbaar of inspecteerbaar.

Laat dit verder onderzoeken in een destructief onderzoek.

### Terug te vinden op volgend plan

Zone 1: Hoofdgebouw deel 1

□ Plan 1.15: Verdiep 1 deel 1

### Detailinformatie

Basis voor advies	Beoordeling op basis van expertise, zonder een vaststelling door de asbestdeskundige.
-------------------	---

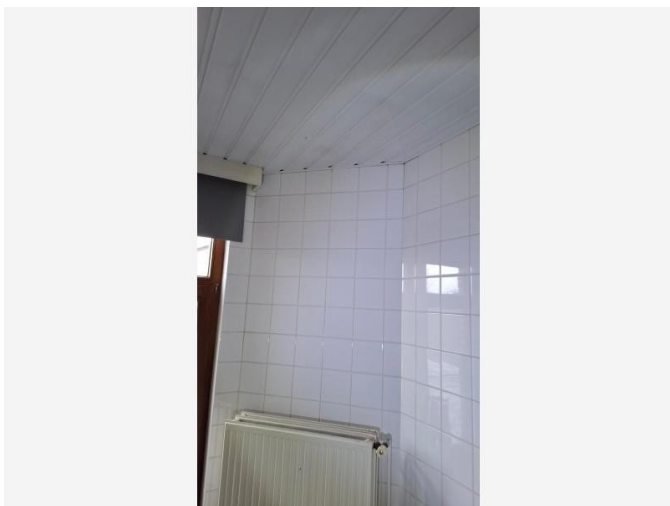

Situeringfoto

### Informatie over een materiaal dat de asbestdeskundige niet kan waarnemen of vaststellen

Lijmlagen bij wandtegels:

Wand, vloertegels en vloerzeilen, vinyltegels kunnen mogelijk met asbest tegelijk zijn bevestigd.

Er zijn veel verschillende types van smeerlagen en lijmen. Een veel voorkomende asbest lijm is de zwarte lijm laag. De asbestverdachte smeerlaag bij wandtegels kan ook samengesteld zijn uit cement, zavel, gips en andere materialen.

Deze lijm en smeerlagen zijn niet onderzocht (tenzij een specifieke lijm/smeerlaag toepassing is opgenomen in een bronfiche). Dit komt omdat deze niet zichtbaar- eenvoudig bereikbaar zijn. Laat een destructief onderzoek uitvoeren om alle verschillende lijmlagen en smeerlagen in dit inspectiegebied te laten controleren.

Laat u bij vragen bijstaan door een asbestdeskundige.

### Terug te vinden op volgende plannen

Zone 1: Hoofdgebouw deel 1

- Plan 1.8: GVL deel 5
- Plan 1.13: GVL deel 10
- Plan 1.16: Verdiep 1 deel 2

### Detailinformatie

<b>Basis voor advies</b>	Beoordeling op basis van expertise, zonder een vaststelling door de asbestdeskundige.
--------------------------	---

## Extra informatie bij een onderzoeksbepanking

Dit attest is opgesteld aan de hand van de nieuwe wetgeving IP2.

Alle adviesfiches (over niet verdachte materialen) willen niet zeggen dat er achterliggend geen asbest meer kan zitten.

Het laboverslag achteraan het attest is enkel relevant voor de asbestdeskundige zelf. Het verdere gebruik van deze resultaten van het laboverslag zelf zijn op eigen risico. Het asbestattest zelf geeft de correcte info over het resultaat van het staal.

Als u vragen heeft over het attest, kan u hiervoor altijd bij mij terecht of een ander asbestdeskundige.

### Terug te vinden op volgend plan

Zone 1: Hoofdgebouw deel 1

□ Plan 1.4: GVL deel 1

## Detailinformatie

Basis voor advies	Beoordeling op basis van expertise, zonder een vaststelling door de asbestdeskundige.
-------------------	---

Geen asbest



Overzichtsfoto

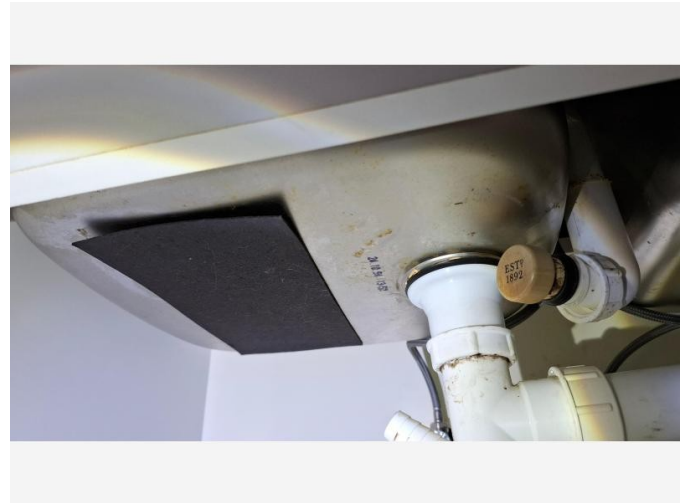

Detailfoto

## Conclusie

Geen asbest

### Terug te vinden op volgend plan

Zone 1: Hoofdgebouw deel 1

□ Plan 1.9: GVL deel 6

## Detailinformatie

### Monstername

#	Type	Referentie	Resultaat
18.1	Puntmonster	M4	Geen asbest

## Technische gegevens

<b>Beschrijving</b>	Antidreun onderkant pompbak keuken
<b>Omgeving</b>	Binnen
<b>Primaire drager</b>	Inrichting (meubilair, ...)
<b>Bindmiddel van materiaal</b>	Bitumen (roofing, teer, asfalt)
<b>Gebondenheid op basis van bindmiddel</b>	Hecht
<b>Hoeveelheid (gewicht - aantal)</b>	<ul style="list-style-type: none"><li>• 0,25 kg - 1 stuk</li></ul>
<b>Totaal gewicht</b>	0,25 kg
<b>Identificatiemethode</b>	Een monstername door de asbestdeskundige met laboanalyse door een asbestlabo.
<b>Destructieve handeling voor identificatie</b>	Nee
<b>Opmerking</b>	Hoeveelheid is een ruwe inschatting.

## Fiche 19: Crepi (buiten)gevel

Geen asbest



Overzichtsfoto



Detailfoto

### Conclusie

Geen asbest

### Terug te vinden op volgend plan

Zone 1: Hoofdgebouw deel 1

□ Plan 1.4: GVL deel 1

### Detailinformatie

#### Monstername

#	Type	Referentie	Resultaat
19.1	Mengmonster	M3	Geen asbest

## Technische gegevens

<b>Beschrijving</b>	Crepi (buiten)gevel
<b>Omgeving</b>	Grenst aan binnen- en buitenlucht
<b>Primaire drager</b>	Wand buitenschil
<b>Bindmiddel van materiaal</b>	Cement
<b>Gebondenheid op basis van bindmiddel</b>	Hecht
<b>Hoeveelheid (gewicht - aantal)</b>	<ul style="list-style-type: none"><li>• 100,00 kg - 1 stuk</li></ul>
<b>Totaal gewicht</b>	100,00 kg
<b>Identificatiemethode</b>	Een monstername door de asbestdeskundige met laboanalyse door een asbestlabo.
<b>Destructieve handeling voor identificatie</b>	Nee
<b>Opmerking</b>	Hoeveelheid is een ruwe inschatting

## Fiche 20: Roofing singels dak schuur

Geen asbest

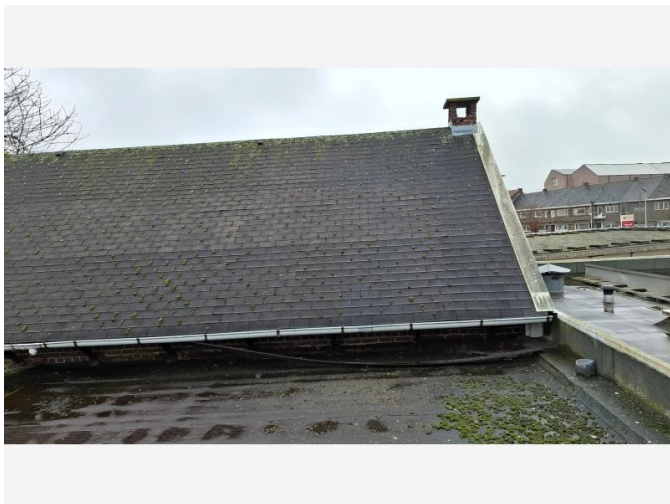

Overzichtsfoto

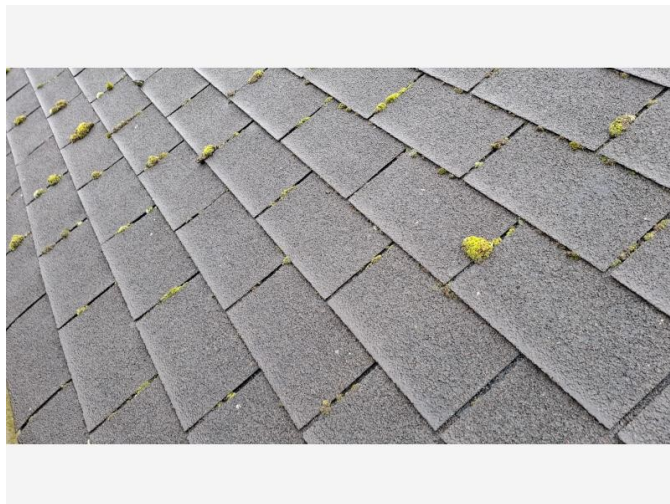

Detailfoto

### Conclusie

Geen asbest

### Terug te vinden op volgend plan

Zone 2: Hoofdgebouw deel 2

□ Plan 2.3: Dak/ buiten deel 1

### Detailinformatie

#### Monstername

#	Type	Referentie	Resultaat
20.1	Puntmonster	M7	Geen asbest

## Technische gegevens

<b>Beschrijving</b>	Roofing singels dak schuur
<b>Omgeving</b>	Buiten
<b>Primaire drager</b>	Schuin dak
<b>Bindmiddel van materiaal</b>	Bitumen (roofing, teer, asfalt)
<b>Gebondenheid op basis van bindmiddel</b>	Hecht
<b>Hoeveelheid (oppervlakte - aantal)</b>	• 84,00 m <sup>2</sup> - 1 stuk
<b>Totale oppervlakte</b>	84,00 m <sup>2</sup>
<b>Identificatiemethode</b>	Een monstername door de asbestdeskundige met laboanalyse door een asbestlabo.
<b>Destructieve handeling voor identificatie</b>	Nee
<b>Opmerking</b>	Hoeveelheid is een ruwe inschatting  Enkel de zichtbare roofingsingels werden onderzocht. het is mogelijk dat onder deze toepassing andere asbestverdachte toepassingen aanwezig zijn. laat dit verder onderzoeken.

## Fiche 21: Roofing platdak +1 achterbouw

Geen asbest



Overzichtsfoto

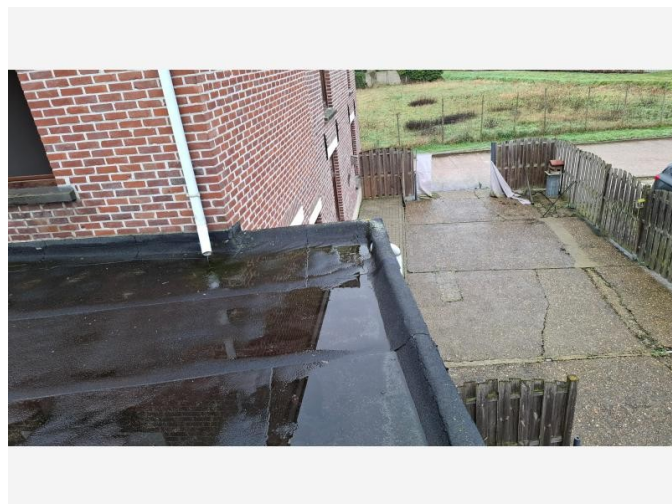

Detailfoto

### Conclusie

Geen asbest

### Terug te vinden op volgend plan

Zone 2: Hoofdgebouw deel 2

□ Plan 2.3: Dak/ buiten deel 1

### Detailinformatie

#### Monstername

#	Type	Referentie	Resultaat
21.1	Puntmonster	M5	Geen asbest

## Technische gegevens

<b>Beschrijving</b>	Roofing platdak +1 achterbouw
<b>Omgeving</b>	Buiten
<b>Primaire drager</b>	Plat dak
<b>Bindmiddel van materiaal</b>	Bitumen (roofing, teer, asfalt)
<b>Gebondenheid op basis van bindmiddel</b>	Hecht
<b>Hoeveelheid (oppervlakte - aantal)</b>	<ul style="list-style-type: none"><li>• 115,00 m<sup>2</sup> - 1 stuk</li></ul>
<b>Totale oppervlakte</b>	115,00 m <sup>2</sup>
<b>Identificatiemethode</b>	Een monstername door de asbestdeskundige met laboanalyse door een asbestlabo.
<b>Destructieve handeling voor identificatie</b>	Nee
<b>Opmerking</b>	<p>Hoeveelheid is een ruwe inschatting.</p> <p>Bitumen/roofing: Er is enkel een staal genomen van de bovenste laag roofing. Onder de geïnspecteerde roofing kan mogelijk asbesthoudende roofing zitten.</p> <p>Laat een destructief onderzoek uitvoeren om hier een correct beeld van te krijgen. Zeker voor de start van werken of sloop.</p> <p>Maak ook voldoende foto's na verwijdering als bewijsdocument.</p>

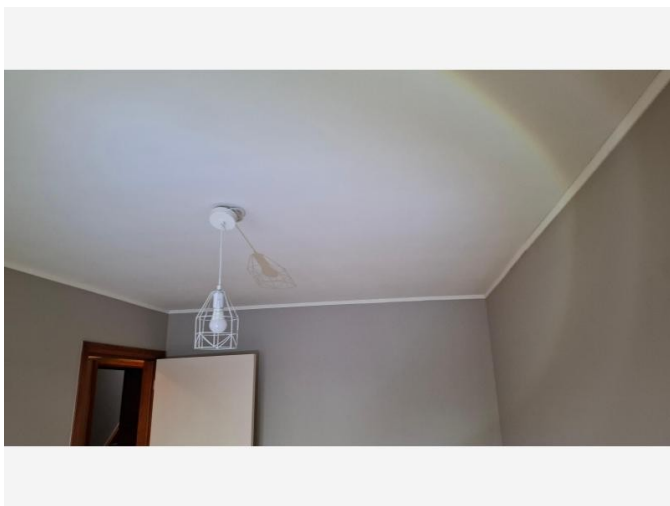

Overzichtsfoto

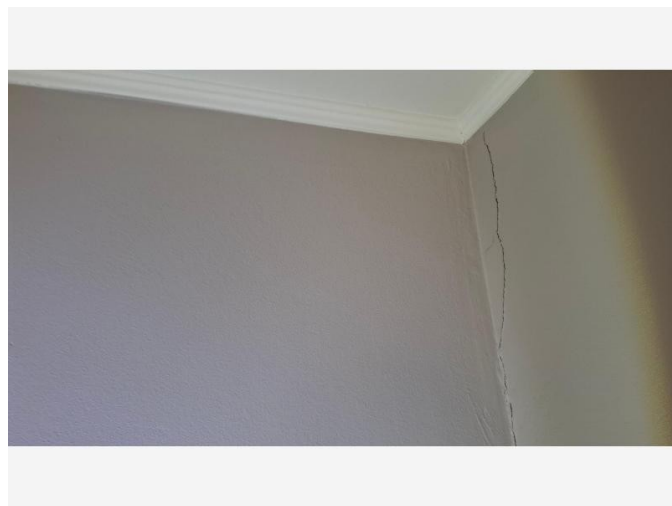

Detailfoto

## Conclusie

Geen asbest

### Terug te vinden op volgende plannen

Zone 1: Hoofdgebouw deel 1

- Plan 1.7: GVL deel 4
- Plan 1.16: Verdiep 1 deel 2
- Plan 1.20: Zolder deel 2

## Detailinformatie

### Monstername

#	Type	Referentie	Resultaat
22.1	Mengmonster	m1	Geen asbest

## Technische gegevens

<b>Beschrijving</b>	Pleisterwerk muur woning
<b>Omgeving</b>	Binnen
<b>Primaire drager</b>	Binnenwand
<b>Bindmiddel van materiaal</b>	Gips - kalk
<b>Gebondenheid op basis van bindmiddel</b>	Niet-hechtgebonden
<b>Hoeveelheid (oppervlakte - dikte - aantal)</b>	• 460,00 m <sup>2</sup> - 1,00 cm - 1 stuk
<b>Totaal volume</b>	4,60 m <sup>3</sup>
<b>Identificatiemethode</b>	Een monstername door de asbestdeskundige met laboanalyse door een asbestlabo.
<b>Destructieve handeling voor identificatie</b>	Nee
<b>Opmerking</b>	Hoeveelheid is een ruwe inschatting. Volgende ruimtes zijn bemonsterd:  -Natte ruimte: Keuken  -Trappenhal: Trap naar kelder  -Individuele ruimtes: Slaapkamer  -Stooklokaal: Geen pl aanwezig

## Fiche 23: Roofing platdak +2 woning

Geen asbest

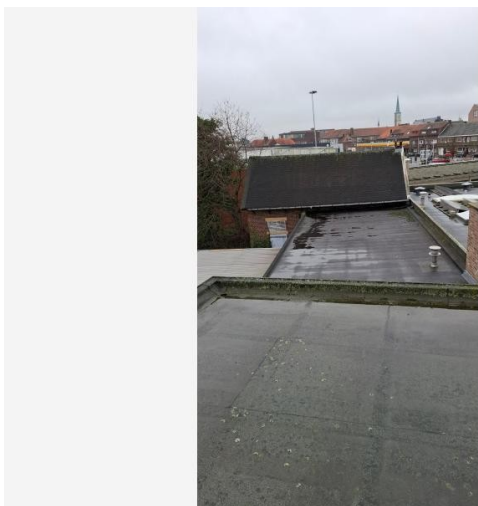

Overzichtsfoto

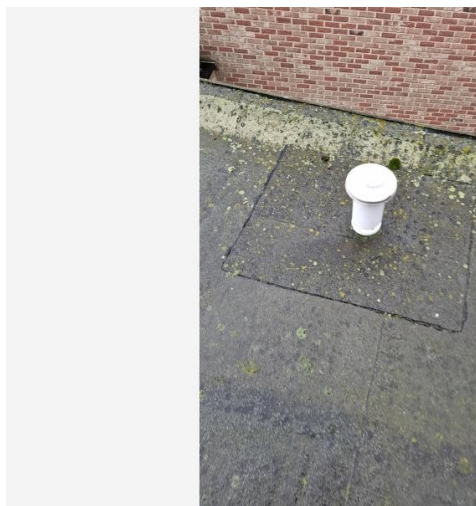

Detailfoto

### Conclusie

Geen asbest

### Terug te vinden op volgend plan

Zone 2: Hoofdgebouw deel 2

□ Plan 2.3: Dak/ buiten deel 1

### Detailinformatie

#### Monstername

#	Type	Referentie	Resultaat
23.1	Puntmonster	M6	Geen asbest

## Technische gegevens

<b>Beschrijving</b>	Roofing platdak +2 woning
<b>Omgeving</b>	Buiten
<b>Primaire drager</b>	Plat dak
<b>Bindmiddel van materiaal</b>	Bitumen (roofing, teer, asfalt)
<b>Gebondenheid op basis van bindmiddel</b>	Hecht
<b>Hoeveelheid (oppervlakte - aantal)</b>	• 24,00 m <sup>2</sup> - 1 stuk
<b>Totale oppervlakte</b>	24,00 m <sup>2</sup>
<b>Identificatiemethode</b>	Een monstername door de asbestdeskundige met laboanalyse door een asbestlabo.
<b>Destructieve handeling voor identificatie</b>	Nee
<b>Opmerking</b>	<p>Hoeveelheid is een ruwe inschatting.</p> <p>Bitumen/roofing: Er is enkel een staal genomen van de bovenste laag roofing. Onder de geïnspecteerde roofing kan mogelijk asbesthoudende roofing zitten.</p> <p>Laat een destructief onderzoek uitvoeren om hier een correct beeld van te krijgen. Zeker voor de start van werken of sloop.</p> <p>Maak ook voldoende foto's na verwijdering als bewijsdocument.</p>

## Fiche 24: Pleisterwerk/afsmeerlaag kelder

Geen asbest



Overzichtsfoto



Detailfoto

### Conclusie

Geen asbest

### Terug te vinden op volgend plan

Zone 1: Hoofdgebouw deel 1

□ Plan 1.2: Kelder deel 1

### Detailinformatie

#### Monstername

#	Type	Referentie	Resultaat
24.1	Mengmonster	M8	Geen asbest

## Technische gegevens

<b>Beschrijving</b>	Pleisterwerk/afsmeerlaag kelder
<b>Omgeving</b>	Binnen
<b>Primaire drager</b>	Binnenwand
<b>Bindmiddel van materiaal</b>	Cement
<b>Gebondenheid op basis van bindmiddel</b>	Hecht
<b>Hoeveelheid (gewicht - aantal)</b>	<ul style="list-style-type: none"><li>• 100,00 kg - 1 stuk</li></ul>
<b>Totaal gewicht</b>	100,00 kg
<b>Identificatiemethode</b>	Een monstername door de asbestdeskundige met laboanalyse door een asbestlabo.
<b>Destructieve handeling voor identificatie</b>	Nee
<b>Opmerking</b>	Hoeveelheid is een ruwe inschatting

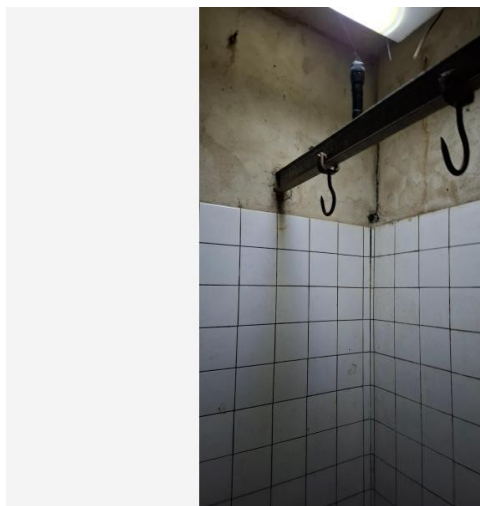

Overzichtsfoto



Detailfoto

## Conclusie

Geen asbest

### Terug te vinden op volgend plan

Zone 1: Hoofdgebouw deel 1

□ Plan 1.11: GVL deel 8

## Detailinformatie

### Monstername

#	Type	Referentie	Resultaat
25.1	Mengmonster	M2	Geen asbest

## Technische gegevens

<b>Beschrijving</b>	Pleisterwerk muur schuur
<b>Omgeving</b>	Binnen
<b>Primaire drager</b>	Binnenwand
<b>Bindmiddel van materiaal</b>	Cement
<b>Gebondenheid op basis van bindmiddel</b>	Hecht
<b>Hoeveelheid (gewicht - aantal)</b>	<ul style="list-style-type: none"><li>• 100,00 kg - 1 stuk</li></ul>
<b>Totaal gewicht</b>	100,00 kg
<b>Identificatiemethode</b>	Een monstername door de asbestdeskundige met laboanalyse door een asbestlabo.
<b>Destructieve handeling voor identificatie</b>	Nee
<b>Opmerking</b>	Hoeveelheid is een ruwe inschatting.

## Overige ruimtes en materialen

## Overige niet-asbestverdachte ruimtes en materialen

De asbestdeskundige moet tijdens de inspectie bepaalde ruimtes en materialen die vaak asbest bevatten altijd controleren. Hieronder vindt u een opsomming van de aangetroffen niet-asbestverdachte ruimtes en materialen.

Beschrijving	Notitie	Terug te vinden op plannen
Fiche 26: A) Dakpannen niet verdacht	<p>Op het (schuine) dak liggen dakpannen. Deze dakpannen zelf zijn niet asbestverdacht.</p> <p>Let op: Er kunnen asbesttoepassingen rondom of onder deze toepassing zijn aangebracht.</p> <p>Laat dit verder onderzoeken.</p>	Plan 2.3: Dak/ buiten deel 1
Fiche 27: A) Kit rondom vensters niet verdacht	<p>Deze kit bevindt zich tussen de muur en het profiel van het venster/deur.</p> <p>Deze kit is niet asbestverdacht.</p> <p>let op: het kan zijn dat er achter de zichtbare kit een andere type katten aanwezig of oude kitresten aanwezig zijn. Deze kit kan asbesthoudend zijn. Laat dit verder onderzoeken in een destructief onderzoek.</p> <p>Soms is de kit niet overal zichtbaar omdat er rolluikgeleiders of ander objecten aanwezig zijn. Ook kan het zijn dat asbesthoudende kit is overschilderd is en niet zichtbaar was tijdens het plaatsbezoek, let hier dus zeker mee op. Laat de kit verder onderzoeken als deze zichtbaar wordt.</p>	Plan 1.9: GVL deel 6 Plan 1.18: Verdiep 1 deel 4
Fiche 28: A) Verwarmingsketel niet verdacht	<p>De verwarmingsketel of toestel is na 2001 gefabriceerd. Dit toestel is dus niet asbestverdacht.</p> <p>Let op: in sommige gevallen kunnen er in de leidingen naar en van de ketel of in de schouw (rookgasafvoer), of op andere plaatsen nog asbesttoepassingen zijn aangebracht. Laat dit verder onderzoeken.</p>	Plan 1.6: GVL deel 3

<p>Fiche 29: A) Onderdak niet verdacht schuindak woning</p>	<p>Er werd een niet asbestveracht onderdak aangetroffen zoals: Biplax, plastic folie, doek, houtvezelplaat, sandwichpanelen.</p> <p>Via een pan op te heffen werd het onderdak gecontroleerd.</p> <p>Dit is een plaatselijk controle (op 1 plaats), mogelijks kan het type onderdak verschillen op een andere plaatsen. Laat die verder onderzoeken.</p> <p>Let op: (algemene tekst)</p> <p>-Het kan zijn dat er op ander plaatsen onder het schuine dak wel asbestverdachte platen of toepassingen werden aangebracht. Er zijn bij sommige daken meerdere typen onderdaken aangebracht. (bijvoorbeeld verschillend dak aan de voor en achterkant)</p> <p>-Het kan zijn dat er onder het niet verdachte onderdak nog een oud asbestverdachte onderdak aanwezig is. (niet zichtbaar) Soms komt het voor dat langs buiten en langs binnen het dak is afgewerkt met nieuwe materialen waardoor een oud onderdak dat hiertussen in zit niet meer zichtbaar is.</p> <p>-Het kan zijn dat er nog resten aanwezig zijn van afbraak werken van een oud asbestverdacht (onder)dak.</p> <p>Laat een destructief onderzoek doen om 100% zeker te zijn dat alle asbesttoepassingen in en rondom het dak worden/zijn gevonden.</p>	<p>Plan 2.4: Dak/ buiten deel 2</p>
<p>Fiche 30: A) Rookgaskanalen niet verdacht</p>	<p>De rookgasafvoer buiten is niet verdacht en gemaakt van inox/ keramiek/ pvc/ of andere niet verdachte materialen.</p> <p>De schouwkap is gemaakt van beton of metaal/inox of andere niet verdachte materialen.</p> <p>Let op: het gaat hier enkele over de zichtbare toepassingen. Mogelijks zijn is niet alles zichtbaar.</p> <p>Binnen in de schouw kunnen asbesttoepassingen zijn aangebracht. (niet zichtbaar)</p> <p>Laat dit verder onderzoeken.</p>	<p>Plan 2.5: Dak/ buiten deel 3</p>

Fiche 31: A) Leidingisolatie verwarmingsbuizen niet verdacht

Rond de verwarmingsbuizen is er isolatie aangebracht. Deze isolatie zelf is niet asbestverdacht.

Let op: Er kunnen asbesttoepassingen rondom deze toepassing zijn aangebracht.

Mogelijks is er (asbestverdachte) leidingisolatie aanwezig in ruimtes of plaatsen die niet werden onderzocht.

Zoals bv: kruipkelder, afgesloten zolderruimte's, ..... Laat dit verder onderzoeken.

Plan 1.3: Kelder deel 2

## Fiche 26: A) Dakpannen niet verdacht



*Situeringfoto*

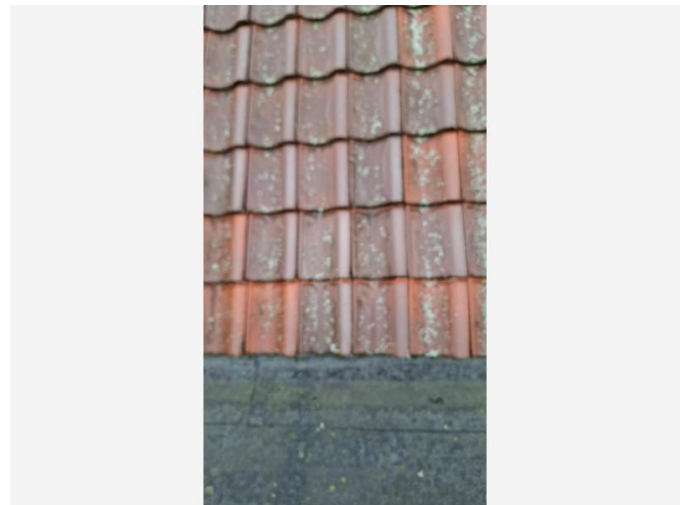

*Detailfoto*

## Fiche 27: A) Kit rondom vensters niet verdacht

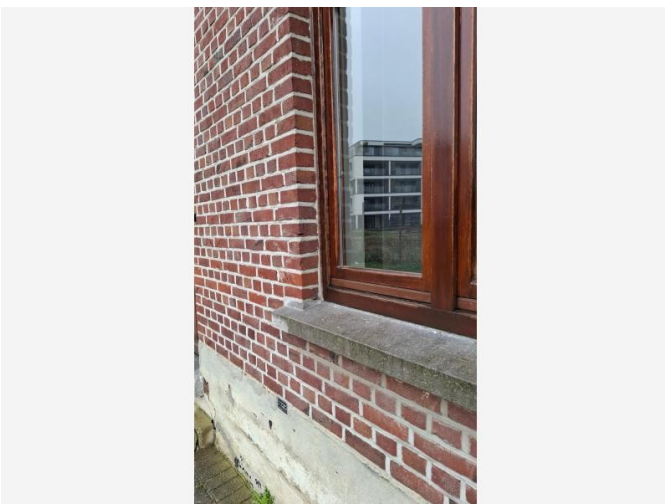

*Situeringfoto*

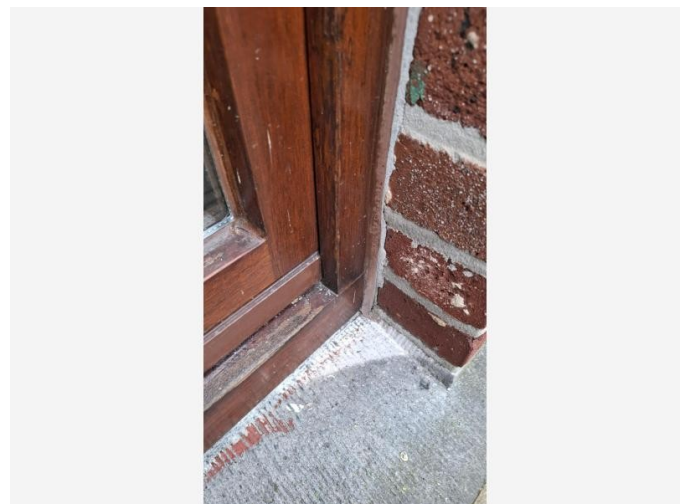

*Detailfoto*

## Fiche 28: A) Verwarmingsketel niet verdacht

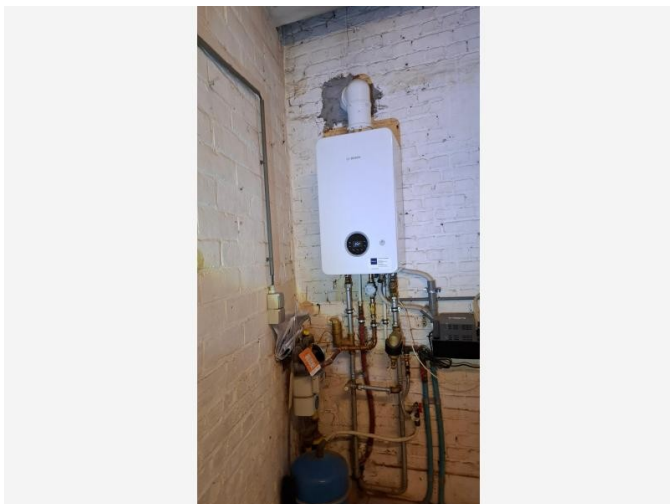

*Situeringfoto*

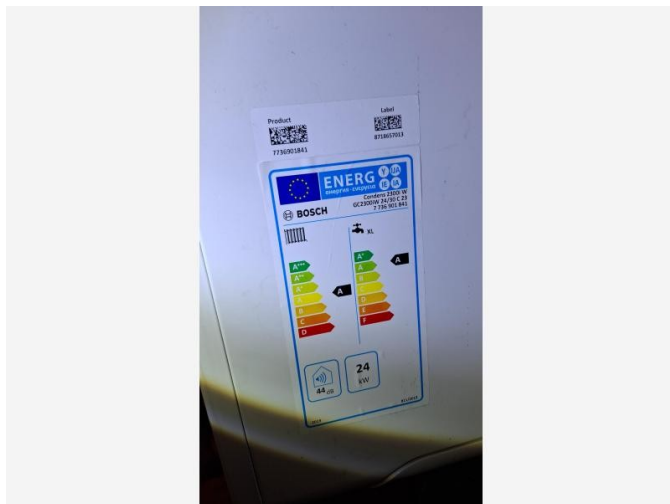

*Detailfoto*

## Fiche 29: A) Onderdak niet verdacht schuindak woning



*Situeringfoto*

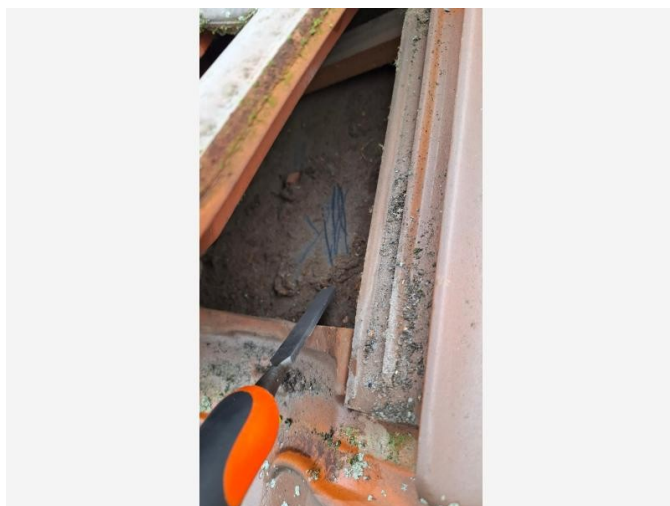

*Detailfoto*

## Fiche 30: A) Rookgaskanalen niet verdacht

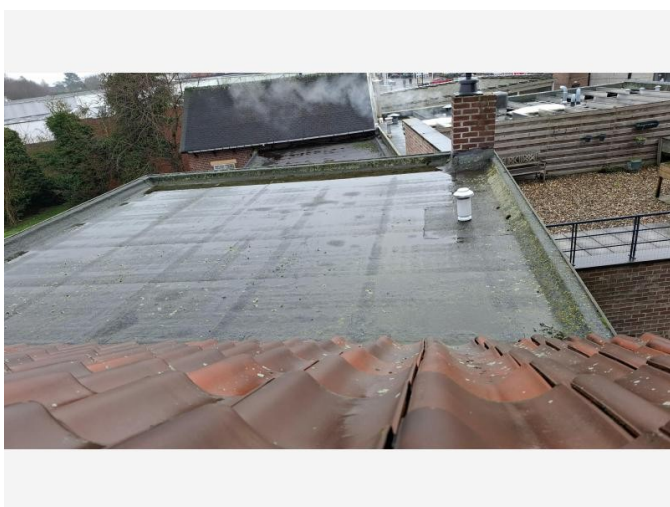

*Situeringfoto*

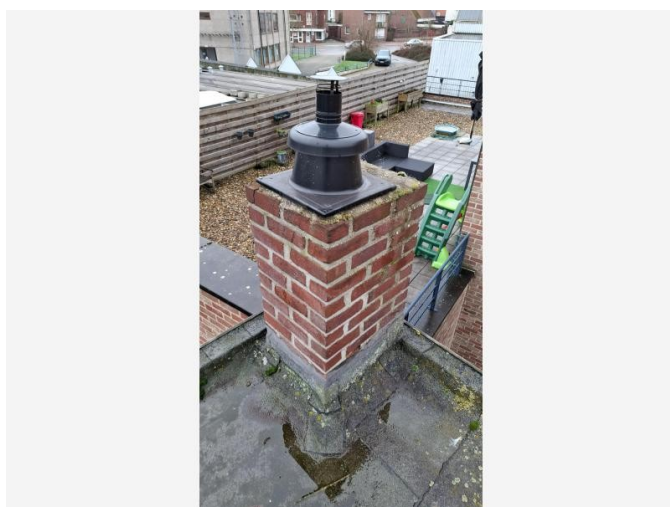

*Detailfoto*

## Fiche 31: A) Leidingisolatie verwarmingsbuizen niet verdacht



*Situeringfoto*

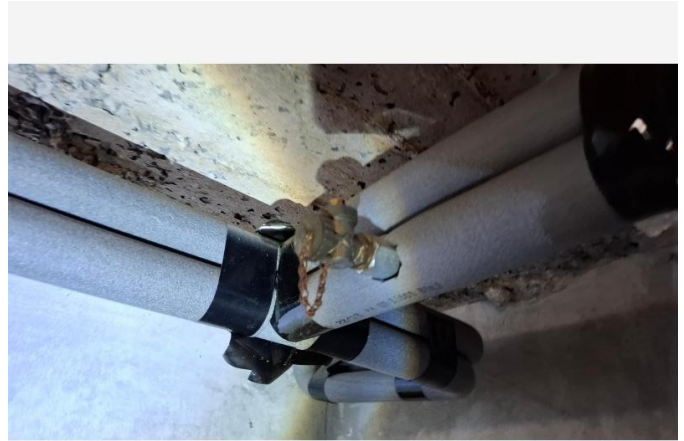

*Detailfoto*

## Niet aanwezige ruimtes en materialen

De asbestdeskundige moet tijdens de inspectie bepaalde ruimtes en materialen die vaak asbest bevatten altijd controleren. Hieronder vindt u een opsomming van de niet aanwezige ruimtes en materialen.

Beschrijving	Notitie	Terug te vinden op plannen
Fiche 32: Z) Geen liftinfrastructuur aanwezig	Er is geen lift of liftinfrastructuur aanwezig in het inspectiegebied.	-

## Waarom is dit asbestattest belangrijk voor u?

Het is algemeen bekend dat het inademen van asbestvezels gevaarlijk is voor de gezondheid. Daarom is het belangrijk dat u weet waar zich asbest bevindt en welke maatregelen u kan nemen om gezondheidsrisico's te vermijden. Zo maakt u uw woning of gebouw asbestveilig en behoudt u de waarde. De eerste stap hebt u daarvoor al gezet met dit asbestattest.

De gebruikte begrippen in dit hoofdstuk worden achteraan in de begrippenlijst uitgelegd.

### Wat is asbest?

Asbest is een schadelijke stof die in meer dan 3.500 materialen verwerkt is. In de vorige eeuw was asbest populair vanwege de vele nuttige toepassingen, maar ondertussen kennen we de grote gezondheidsrisico's. Vaak weten we niet dat asbest ook in onze eigen woning of onze gebouwen verborgen zit. Asbest is in België verboden sinds 2001. Er is een grote kans dat asbest aanwezig is in gebouwen die gebouwd zijn voor 2001.

Wanneer asbestvezels vrijkomen in de lucht kunnen ze ingeademd worden en gezondheidsrisico's veroorzaken. Men wordt niet onmiddellijk ziek, dit gebeurt pas 20 tot 40 jaar na de blootstelling. Vooral een regelmatige blootstelling of een blootstelling aan een hoge concentratie zijn risicovol. Kinderen en jongeren zijn extra kwetsbaar. Sommige mensen schatten de risico's voor zichzelf te laag in. Toch krijgen jaarlijks nog veel mensen de diagnose van een asbestziekte. Meestal is die niet te genezen.

## Hoe interpreteert u het asbestattest?

### Asbest kan zich ook bevinden op niet-geïnspecteerde plaatsen

Een standaard asbestattest is opgemaakt door een asbestdeskundige volgens de richtlijnen van het Inspectieprotocol dat de verplichte inspanningen beschrijft. Een asbestdeskundige voert standaard een visuele inspectie uit van de constructies en objecten op de locatie. Hij tilt losse elementen op om erachter of eronder te inspecteren. Hij neemt ook monsters voor labo-analyses en raadpleegt bewijsdocumenten. **De volgende zaken zijn niet standaard voorzien:**

- De asbestdeskundige inspecteert **geen verborgen asbest** waarvoor hij objecten moet demonteren, beschadigen of openbreken. Wenst de eigenaar ook ingesloten asbest te laten inspecteren dan kan hij de asbestdeskundige vragen om een aanvullend (destructief) onderzoek te doen, bijvoorbeeld voorafgaand aan werken of sloop.
- De asbestdeskundige inspecteert **geen ondergrondse objecten** en geen asbest vermengd in bodem, steenslag of puin. Wat zichtbaar is aan de oppervlakte (opliggend) kan hij wel inspecteren.
- De asbestdeskundigen inspecteert ook **geen roerende objecten** zoals voertuigen, losse meubels en gereedschap. Wenst de eigenaar ook roerende objecten te laten inspecteren dan kan hij de asbestdeskundige vragen om dit aanvullend mee te inspecteren.
- De asbestdeskundige inspecteert **geen** delen die voor hem **ontoegankelijk en onveilig zijn**. Wanneer hij een deel niet heeft kunnen beoordelen, wordt dat aangeduid in het attest als een beperking. Constructies met een bouwjaar 2001 of recenter moeten niet geïnspecteerd worden. In het attest duidt de asbestdeskundige ze aan als een uitsluiting.
- De asbestdeskundige inspecteert **geen** constructies- en terreindelen waartoe de eigenaar geen opdracht gaf omdat ze **buiten de eigendomsgrenzen** liggen of **geen onderdeel** vormden van een **verkoop**.

## Bevatten alle asbestverdachte materialen asbest?

Op basis van ervaring en expertise kan een asbestdeskundige zonder monsters te nemen oordelen of een materiaal mogelijk asbest kan bevatten. Voor sommige materialen is dit nooit mogelijk en moet hij een monster nemen voor een labo-analyse. Een asbestverdacht materiaal wordt als asbesthoudend beschouwd, tenzij de asbestdeskundige over een laboanalyse beschikt die aantoonst dat het geen asbest bevat.

## Hoe interpreteert u de risicobeoordeling?

De mogelijke categorieën zijn:

- Categorie 1: materiaal met een hoog risico en/of met een hoge kans op vezelvrijgave
- Categorie 2: materiaal met een verhoogd risico en/of een verhoogde kans op vezelvrijgave
- Categorie 3: materiaal met een laag risico en/of lage kans op vezelvrijgave
- Categorie 4: materiaal met een zeer laag risico en/of zeer lage kans op vezelvrijgave

Het soort asbest, de concentratie ervan in het materiaal, de toestand van het bindmiddel, de mate van afdekking en de aanwezigheid in binnen- of buitenlucht zijn factoren die het risico bepalen. Het vrijkomen van asbestvezels in een binnenruimte is risicovoller dan in de buitenlucht. In de buitenlucht gaan asbestvezels sneller verwaaien of verdunnen. In binnenruimtes is dit niet het geval en kunnen de concentraties hoog oplopen. Dit verhoogt het risico op het inademen van asbestvezels.

Voor materialen uit categorie 1 of 2 moet u maatregelen nemen om een asbestveilige toestand te verkrijgen: (dringend) wegnemen of een (dringende) maatregel nemen om het risico naar (zeer) laag te brengen. Voor materialen uit categorie 3 en 4 is dit niet nodig. U beheert ze zorgvuldig om de asbestveilige toestand te behouden.

## Wat betekenen de mijlpalen 2032, 2034 en 2040?

Tegen 2032 moet elke eigenaar van een gebouw ouder dan 2001 over een asbestattest beschikken. Voor de gemene delen in gebouwen in mede-eigendom (VME) moet dit al tegen 2027. Tegen 2034 wil de Vlaamse Regering reeds het meest risicovolle asbest weg hebben. Dit gaat over de eenvoudig bereikbare, niet-hechtgebonden asbestmaterialen en asbestcementen dak- en gevelbekleding en rookgas- en hemelwaterafvoerkanalen aan de buitenkant van de gebouwen. Tegen 2040 wil de Vlaamse regering dan de overige asbestmaterialen in slechte staat weg hebben en de asbestmaterialen in goede staat in veilig beheer.

De detailinformatie per asbestmateriaal in het asbestattest vermeldt of die onder de mijlpaal 2034 of 2040 valt.

## Wat moet u nu doen?

Het voorblad van dit asbestattest vermeldt of uw eigendom asbestveilig is of niet en welke acties nodig zijn om een asbestveilige toestand te verkrijgen of behouden.

### Conclusie asbestveilig, maar niet asbestvrij

Goed nieuws. Uw eigendom voldoet reeds aan de doelstelling van de Vlaamse Regering om asbestveilig te zijn. Asbestveilig betekent niet asbestvrij, er kunnen nog asbestmaterialen met een laag risico aanwezig zijn die u zorgvuldig moet beheeren om de asbestveilige toestand te behouden. Hoe u zorgvuldig beheert, leest u in het volgende hoofdstuk.

Er kunnen ook niet-geïnspecteerde asbestmaterialen verborgen aanwezig zijn, bijvoorbeeld ingesloten in wanden, vloeren of onder de grond. Die kan een asbestdeskundige enkel met een aanvullend onderzoek opsporen. Daarom is het verstandig om dit aanvullend onderzoek voorafgaand aan (renovatie)werken te laten uitvoeren. Daarbij gaat de asbestdeskundige voor de werkzone ook verborgen asbest opsporen door objecten te demonteren, te doorboren of open te breken. Voert een aannemer met werknemers de werken uit dan is dit voor hem sowieso een verplichting als werkgever.

## Conclusie niet-asbestveilig. Wat nu?

Geen paniek, op het voorblad van dit asbestattest vindt u de acties die u kan ondernemen om de risico's weg te nemen en een asbestveilige toestand te verkrijgen. Meer informatie per asbestbron vindt u terug in de detailinformatie per asbestmateriaal verder in het asbestattest.

De te nemen maatregelen zijn niet altijd duur of moeilijk. Indien de geraamde verwijderingskost wel hoog is, kan u voor een asbestmateriaal dat visueel als asbestverdacht werd aangeduid, overwegen om een **bevestigende labo-analyse** te laten uitvoeren.

Heeft u al de acties uitgevoerd zodat de toestand asbestveilig wordt? Dan laat u uw asbestattest binnen één jaar vernieuwen zodat een asbestdeskundige de asbestveilige toestand kan rapporteren in het vernieuwde asbestattest.

## Asbest beheren en verwijderen

### Asbest zorgvuldig (veilig) beheren

Indien er asbestmaterialen aanwezig zijn in of rondom het gebouw, zorg er dan voor dat deze geen risico vormen voor de gezondheid van mensen of het leefmilieu. Asbest met een (zeer) laag risico hoeft u niet te verwijderen. Bewaak dat het risico laag blijft door ervoor te zorgen dat de toestand niet wijzigt. De toestand kan wijzigen door beschadigingen of veroudering waardoor het asbestmateriaal brozer wordt en asbestvezels kan loslaten.

Beschadiging kan u vermijden door het asbestmateriaal af te schermen van een mogelijk contact. Een bedekkende verflaag kan bijvoorbeeld asbestmaterialen zoals pleisterwerk beschermen. Wijzigt de toestand waardoor het risico verhoogt? Dan verwijdert u het asbestmateriaal of neemt u een maatregel om het risico te verlagen als verwijderen niet mogelijk is.

Insluiten mag enkel om asbestmaterialen met een laag risico zorgvuldig te beheren of om in afwachting van verwijdering het risico van asbestmaterialen met een verhoogd of hoog risico te verlagen. Als u een asbestmateriaal insluit, zorgt u ervoor dat het later nog altijd makkelijk weg te nemen is en niet verkleefd is aan andere materialen. Als u asbest insluit, moet u dit steeds melden aan de asbestdeskundige die uw asbestattest opmaakt.

Asbest dat bij werken eenvoudige bereikbaar wordt, moet u verwijderen. Opnieuw insluiten mag niet.

### Asbest verwijderen

De wetgeving beschrijft drie verwijderingsmethodes. In het asbestattest rapporteert de asbestdeskundige elk asbestmateriaal in een fiche met daarin op het einde een advies over wie het mag verwijderen en welke methode er moet worden toegepast. Bepaalde asbestmaterialen mag u zelf via eenvoudige handelingen verwijderen of laten verwijderen door een aannemer met werknemers met opleidingsattest "eenvoudige handelingen". Een erkend asbestverwijderaar mag alle verwijderingsmethodes uitvoeren. Er bestaat geen lijst van aannemers "eenvoudige handelingen", vraag uw aannemer daarom naar de opleidingsattesten. Een lijst van erkend asbestverwijderaars vindt u op [www.asbestinfo.be](http://www.asbestinfo.be) > Asbest verwijderen.

Mag en wil u **zelf verwijderen**? Zorg er dan voor dat:

- u zich vooraf goed informeert op [www.asbestinfo.be](http://www.asbestinfo.be) > Asbest verwijderen;
- u zich beschermt met een FFP3-mondmasker, wegwerpoverall en -handschoenen en afspoelbaar schoeisel;
- er geen minderjarigen of derden aanwezig zijn;
- u beschikt over PE-folie en zakken om loskomende deeltjes en afval op te vangen en te verpakken;
- u beschikt over een vernevelaar (water) of fixeermiddel om het asbestmateriaal eerst te fixeren;
- u weet hoe u het asbestmateriaal veilig kan demonteren zonder stof of breuken;

- u beschikt over natte doeken om eventuele resten en stof weg te nemen.

Laat u de werken uitvoeren door een **aannemer**? Dan is die als werkgever verantwoordelijk om de juiste verwijdermethodiek te bepalen aan de hand van een werkplan. Hij oordeelt of zijn werknemers met opleidingsattest “eenvoudige handelingen” de verwijdering mogen uitvoeren of dat hij moet beschikken over de erkenning als asbestverwijderaar. Bezorg de aannemer steeds vooraf een kopie van dit asbestattest. Hij moet oordelen of nog aanvullend onderzoek (destructieve handelingen) nodig is om ingesloten asbest op te sporen. Soms kan het nodig zijn om bijkomend monsters te laten nemen, bijvoorbeeld bij pleisterwerk om preciezer niet-asbesthoudende van asbesthoudende zones te onderscheiden. Ook voor asbestmaterialen die visueel werden geïdentificeerd, kan het aangewezen zijn een bevestigende labo-analyse te laten uitvoeren indien de geraamde verwijderingskost hoog is.

Het is altijd verstandig meerdere en gedetailleerde offertes te vragen. Vergelijk ze goed en kijk na of de aannemer voldoet om de asbestverwijdering te mogen uitvoeren en welke maatregelen hij voorziet om veilig te werken. Dit staat beschreven in het werkplan dat de aannemer altijd bij de verplichte werfmelding moet toevoegen. Vraag de aannemer naar een kopie hiervan. Goedkoop is vaak duurkoop: een onzorgvuldige asbestverwijdering veroorzaakt gezondheidsrisico's en mogelijk extra kosten voor het opruimen van de asbestresten.

Hou zeker een kopie bij van de facturen, het werkplan en andere bewijsdocumenten zoals foto's. Zo kan u altijd aantonen dat asbestverwijdering correct werd uitgevoerd.

Werkt u samen met een architect? Bezorg hem dan zeker ook vooraf een kopie van uw asbestattest.

## **Kostprijsraming en ondersteuning asbestverwijdering**

Zoals hierboven beschreven, mag u bepaalde asbestmaterialen zelf verwijderen of kan u een aannemer of erkend asbestverwijderaar inschakelen. In beide gevallen kan u mogelijk beroep doen op ondersteuning zoals premies of voordelige ophaling van asbestafval aan huis. Op de website van de OVAM [www.asbestinfo.be](http://www.asbestinfo.be) vindt u meer informatie en een gratis tool om de kostprijs te ramen voor de verwijdering van een asbestmateriaal.

## **Asbestafval**

Asbestmaterialen hergebruiken mag niet. Het aantreffen van ongebruikte of gedemonteerde asbestmaterialen of achtergelaten asbestresten rapporteert de asbestdeskundige daarom in regel als asbestafval. Asbestafval moet u altijd tijdig wegnemen. Het achterlaten of opslaan is verboden tenzij u daarvoor over een vergunning beschikt. Kleine hoeveelheden asbestcementafval kan u verpakt afleveren op uw recyclagepark. Een grotere hoeveelheid asbestcementafval kan u laten ophalen aan huis of door uw aannemer laten afvoeren.

Indien eenvoudig bereikbaar asbestafval aanwezig is, moet u dit wegnemen om een asbestveilige toestand te verkrijgen. Is het niet eenvoudig bereikbaar, dan moet u maatregelen nemen zodat het geen risico kan vormen voor de mensen of het leefmilieu.

## **Onroerend erfgoed**

Op de databank van het agentschap Onroerend Erfgoed [geo.onroenderfgoed.be](http://geo.onroenderfgoed.be) kan u nakijken of uw gebouw een beschermd onroerend erfgoed is.

Het beschermingsbesluit verduidelijkt wat er precies beschermd is: bv. het geheel van de constructie en omgeving, enkel de constructie, enkel delen van de constructie of cultuurgooden. Het besluit vermeldt ook welke vorm van bescherming van toepassing is: monument, cultuurhistorisch landschap, stads- en dorpsgezicht of archeologische site.

Voorliggend asbestattest geeft u advies over hoe om te gaan met asbesthoudend materiaal. Indien het asbesthoudend materiaal ook een beschermd statuut heeft, kan u advies vragen aan het agentschap Onroerend Erfgoed. Zo vermijdt u dat u de erfgoedwaarde van het beschermd onroerend erfgoed aantast. Ook komt u zo te

weten of er een melding of toelating nodig is om het asbesthoudende beschermde materiaal te mogen verwijderen.

Het agentschap is bereikbaar via:

- telefoon: 02 553 16 50
- e-mail: [info@onroenderfgoed.be](mailto:info@onroenderfgoed.be)
- website: <https://www.onroenderfgoed.be/contact>

## Wanneer mijn asbestattest laten vernieuwen?

### Geldigheidsduur

Doorheen de tijd kan de situatie in of rondom een gebouw wijzigen. Ook de toestand en het risico van aanwezige asbestmaterialen kan veranderen. Daarom vermeldt het voorblad van uw asbestattest een datum tot wanneer het geldig is. Daarna kan u het niet meer gebruiken bij een verkoop en moet u het laten vernieuwen door een asbestdeskundige. Die komt opnieuw ter plaatse om de toestand te controleren en indien nodig wijzigingen te rapporteren voor het nieuwe asbestattest. Enkel bij een verkoop mag de geldigheidstermijn niet verstreken zijn. Om te voldoen aan de mijlpaal 2032 maakt dat niet uit. De vernieuwing van een asbestattest zal in regel minder kosten dan de eerste opmaak van een volledig asbestattest.

In het geval de asbestdeskundige geen asbest heeft aangetroffen, vermeldt het asbestattest (afgeleverd vanaf datum 8 april 2024) voor de geldigheidsduur “onbeperkt (tenzij de toestand wijzigt)”. Er kunnen wel nog niet-geïnspecteerde asbestmaterialen verborgen in wanden of vloeren aanwezig zijn. Daarom laat u voorafgaand aan werken best een aanvullend onderzoek uitvoeren.

### Gewijzigde toestand

Ongeacht de (onbeperkte) geldigheidsduur van uw asbestattest moet u als eigenaar uw asbestattest toch binnen een termijn van één jaar laten vernieuwen als er sprake is van een gewijzigde toestand. Dit is het geval als:

- er nieuwe asbestmaterialen zijn aangetroffen (die niet weggenomen worden);
- de acties, vermeld op het voorblad, werden uitgevoerd waardoor de toestand van niet-asbestveilig naar asbestveilig wijzigt;
- de toestand van de asbestmaterialen zichtbaar gewijzigd is door een calamiteit of een incident.

Contacteer een asbestdeskundige om uw asbestattest te laten vernieuwen. U vindt de lijst op [www.asbestinfo.be](http://www.asbestinfo.be).

## Meer weten?

De Vlaamse overheid bundelt alle informatie rond asbest en haar beleid op de website [www.asbestinfo.be](http://www.asbestinfo.be). U vindt er de meest actuele informatie over hoe u moet omgaan met asbest en welke ondersteuning er bestaat. Zo kan u steeds goed geïnformeerd aan de slag met uw asbestattest.

# Begrippenlijst

Begrip	Toelichting
<b>Asbestmateriaal</b>	<p>Verzamelbegrip voor de aangetroffen asbestverdachte materialen en asbestverdachte afvalstoffen die deel uitmaken van een constructie en een impact hebben op de asbestveiligheid.</p> <p>Asbestverdacht betekent dat de asbestdeskundige op basis van wat hij visueel en auditief vaststelt, oordeelt dat het vermoedelijk asbest bevat. Een asbestverdacht(e) materiaal of afvalstof beschouwen we als asbesthoudend tenzij een laboanalyse aantoont dat het niet-asbesthoudend is.</p>
<b>Hechtgebonden asbestmateriaal</b>	Asbestmaterialen die in oorsprong hoofdzakelijk uit een bindmiddel bestaan dat de asbestvezels stevig bindt: cement, bitumen, mastiek, kunststof of lijm.
<b>Niet-hechtgebonden asbestmateriaal</b>	Alle andere asbestmaterialen. Ze bevatten in oorsprong nauwelijks bindmiddel of bestaan uit een bindmiddel dat de asbestvezels nauwelijks bindt. Voorbeelden hiervan zijn leidingisolatie, pleisterwerk, Pical-platen, koorden, ...
<b>Aanvullend onderzoek met destructieve handelingen</b>	Bij een aanvullend onderzoek met destructieve handelingen gaat een asbestdeskundige materialen demonteren en beschadigen om onderliggende of ingesloten asbestverdachte materialen te inspecteren. Dit is nodig voor de start van werken zoals sloop- en renovatie of voor herstellings- of onderhoudswerken. Standaard voert de asbestdeskundige een niet-destructief onderzoek uit. Als opdrachtgever kan u een aanvullend onderzoek met destructieve handelingen aanvragen via de opdrachtovereenkomst.
<b>Inspectieprotocol</b>	Het inspectieprotocol is de wettelijke procedure die een asbestdeskundige moet volgen om een correcte asbestinventarisatie uit te voeren voor het opmaken van een standaard asbestattest. Het legt vast welke handelingen minimaal nodig zijn (standaard verplichtingen) en hoe die uitgevoerd moeten worden.
<b>Risicobeheersmaatregel</b>	Een maatregel die het risico dat uitgaat van een asbestverdacht materiaal verlaagt van een verhoogd of hoog risico naar een laag risico. De maatregel moet de kans op het vrijkomen of het inademen van asbestvezels verlagen.
<b>Eenvoudig bereikbaar</b>	Asbestmaterialen zijn eenvoudig bereikbaar indien ze waarneembaar en weg te nemen zijn zonder impact op de stabiliteit en erfgoedkenmerken van een constructie. Ze moeten ook onbedekt zijn tenzij de bedekking kan weggenomen worden zonder het te beschadigen of tenzij de bedekking louter bestaat uit een dunne laag verf, coating, behang, kunststof of textiel.
<b>Zorgvuldig of veilig beheer</b>	<p>Zorgvuldig of veilig beheer betekent:</p> <ul style="list-style-type: none"> <li>• de toestand van asbestmaterialen met een laag risico behouden;</li> <li>• een verhoogd of hoog risico van niet-eenvoudige bereikbare asbestmaterialen en -afval verlagen naar een laag risico (risicobeheersmaatregel) en behouden.</li> </ul>

<b>Eenvoudige handelingen</b>	<p>Begrip uit de wetgeving dat de methode beschrijft voor de verwijdering van asbestmaterialen die een werknemer met opleidingsattest “eenvoudige handelingen” of een particulier zelf mag uitvoeren. Alle andere asbestverwijderingen mogen enkel door erkende asbestverwijderaars worden verwijderd.</p> <p>Deze verwijderingsmethode betekent dat het asbestmateriaal eenvoudig kan weggenomen worden (bv. door het los te schroeven) met minimale risico’s op beschadiging waarbij asbestvezels kunnen vrijkomen. Bijvoorbeeld voor asbestcement leien of golfplaten.</p>
<b>Hermetische zone</b>	<p>Begrip uit de wetgeving dat de methode beschrijft voor de verwijdering van asbestmaterialen waarbij er een grote kans bestaat op het vrijkomen van asbestvezels. Een soort luchtdichte tent bestaande uit een houten structuur en plastic folie wordt opgebouwd rondom het te verwijderen asbestmateriaal. Binnen deze hermetische zone wordt een onderdruk gecreëerd zodat eventueel vrijkomende asbestvezels niet kunnen ontsnappen. Deze methode mogen enkel erkend asbestverwijderaars gebruiken.</p>
<b>Couveusezak</b>	<p>Begrip uit de wetgeving dat de methode beschrijft voor de verwijdering van asbestmaterialen waarbij met plastic folie plaatselijk een soort luchtdichte couveuse rondom het asbestmateriaal wordt gemaakt. Enkel erkende asbestverwijderaars mogen deze verwijderingsmethode gebruiken. Ze kan maar zelden worden toegepast, bijvoorbeeld om kleine trajecten leidingisolatie te verwijderen in de buitenlucht.</p>
<b>Erkend asbestverwijderaar</b>	<p>Aannemers erkend voor de verwijdering van asbestmaterialen via “eenvoudige handelingen” maar ook voor asbestverwijderingen via de methodiek van “hermetische zone” of “couveusezak”.</p>
<b>Roerend goed</b>	<p>Objecten of goederen die niet duurzaam verbonden zijn met een constructie of in de grond om ter plaatse te blijven. Het gaat over losse, verplaatsbare zaken zoals bijvoorbeeld gereedschap, voertuigen of materieel. Indien ze asbestverdacht zijn, maken ze toch geen deel uit van de asbestmaterialen waarvoor acties nodig zijn om een asbestveilige toestand te verkrijgen of behouden.</p>

**ANALYSECERTIFICAAT**

**Opdrachtgever** : ENGELEN TOM  
**Contact** : Tom Engelen  
**Adres** : Vredestraat 31, B3630 MAASMECHELEN, BELGIE

<b>Projectgegevens</b>			
Projectcode	: 2079929	Ontvangstdatum	: 24-02-2026
Uw project omschrijving	: 26 02 24/2 - Slachthuisstraat 37 3680 Maaseik	Rapportagedatum	: 26-02-2026
Validatief.	: 2079929_certificaat_v1	Aantal monsters	: 8
Opdrachtverificatiecode	: OFXA-VYIO-OFUY-IEEX	Aantal pagina's	: 2

**Analysemethode: kwalitatief asbestonderzoek in materiaalmonsters m.b.v. stereo- en polarisatiemicroscopie conform NEN 5896**

monstercode	omschrijving	chrysotiel	amosiet	crocidoliet	anthophylliet	tremoliet	actinoliet
9254484 *)	m1 - Pleisterwerk muur woning	-	-	-	-	-	-
9254485 *)	m2 - Pleisterwerk muur schuur	-	-	-	-	-	-
9254486 *)	m3 - Crepi buitengevel	-	-	-	-	-	-
9254487	m4 - antidreun keuken	-	-	-	-	-	-
9254488	m5 - Roofing dak +2	-	-	-	-	-	-
9254489	m6 - Roofing dak +1	-	-	-	-	-	-
9254490	m7 - Roofing singels	-	-	-	-	-	-
9254491 *)	m8 - Pleisterwerk muur kelder	-	-	-	-	-	-

\*) Conclusie is verkregen na analyse onder de PLM van twee preparaten van rechtstreeks opgelost materiaal in RI-vloeistof.

**Analysemethode**

Het monstermateriaal is onderzocht conform NEN 5896. De methode berust op stereo-lichtmicroscopie in combinatie met polarisatiemicroscopie.

Resultaten zijn bekomen in de hoedanigheid van erkend laboratorium door de Federale Overheidsdienst Werkgelegenheid, Arbeid en Sociaal Overleg.

**Legenda**

- pos : asbest aangetroffen
- : geen asbest aangetroffen

**INFORMATIEF**

monstercode	omschrijving	schatting in gewichtsprocenten (massa%)						geschatte gebondenheid
		chrysotiel	amosiet	crocidoliet	anthophylliet	tremoliet	actinoliet	
9254484	m1 - Pleisterwerk muur woning	-	-	-	-	-	-	n.v.t.
9254485	m2 - Pleisterwerk muur schuur	-	-	-	-	-	-	n.v.t.
9254486	m3 - Crepi buitengevel	-	-	-	-	-	-	n.v.t.
9254487	m4 - antidreun keuken	-	-	-	-	-	-	n.v.t.

Op dit certificaat zijn onze algemene voorwaarden van toepassing.  
 Dit analysecertificaat mag niet anders dan in zijn geheel worden gereproduceerd.

**ANALYSECERTIFICAAT**

monstercode	omschrijving	schatting in gewichtsprocenten (massa%)						geschatte gebondenheid
		chrysotiel	amosiet	crocidoliet	anthophylliet	tremoliet	actinoliet	
9254488	m5 - Roofing dak +2	-	-	-	-	-	-	n.v.t.
9254489	m6 - Roofing dak +1	-	-	-	-	-	-	n.v.t.
9254490	m7 - Roofing singels	-	-	-	-	-	-	n.v.t.
9254491	m8 - Pleisterwerk muur kelder	-	-	-	-	-	-	n.v.t.

**Opmerking**

De volgende informatie is indien van toepassing verstrekt door de opdrachtgever: Project omschrijving, Monsterreferentie(s), Opgegeven bemonsteringsdatum, Matrix, Monsterdiepte, Potnr (Barcode), Veldgegevens, Veldwaarnemingen en Bemonsteringsdata. De opgegeven bemonsteringsdatum kan van invloed zijn op de geldigheid van de resultaten.

Namens Eurofins Omegam,

Ing. J. Tukker  
Manager productie

**Disclaimer**

Eurofins Omegam heeft het (asbest) vezelonderzoek in dit/deze monster(s) uitgevoerd volgens de norm(en) zoals vermeld in het analysecertificaat. Voor de analyseresultaten van het (asbest) vezelonderzoek geldt dat Eurofins Omegam de analyse heeft uitgevoerd in de monsters die de opdrachtgever, zoals deze staan vermeld in de koptekst van dit analysecertificaat, zelf heeft genomen of laten nemen en aan Eurofins Omegam heeft aangeboden. Eurofins Omegam draagt geen verantwoordelijkheid inzake de herkomst en representativiteit alsmede de veiligheid tijdens de monsterneming. Dit (asbest) vezelonderzoek is uitgevoerd op de locatie Barendrecht.

Op dit certificaat zijn onze algemene voorwaarden van toepassing.  
Dit analysecertificaat mag niet anders dan in zijn geheel worden gereproduceerd.